



	ページ
「行財政改革推進プラン」を策定 .....	2
平成17年 第1回笠松町議会臨時会開会 .....	3
笠松町交通バリアフリー基本構想 .....	4
行財政改革で4月から変わります .....	6 ~ 7
情報BOX .....	10 ~ 13

自助・共助・公助で新しいまちづくりを目指して

# 「行財政改革推進プラン」を策定

町では、昨年七月から新たな行財政改革推進体制のもと、全事務事業の見直しを行い、健全な行財政運営に向けて、今後3年間の指針となる行財政改革推進プラン策定の検討を行ってき

ました。

策定に当たっては、民間有識者十五人により構成される「町行財政改革推進委員会」の答申はもとより、町内会連合会の提言、さらには町民の皆さんから

多くのご意見をいただきました。そして議会による度重なる議論を踏まえてプランを策定しました。



山田会長から答申を受ける広江町長

プランの取組みは、平成十七年度から十九年度までの三力年ですが、今後も国の三位一体改革の各論部分の影響を始めとする社会情勢の変化が予想されることから、この取組み期間中であつても、これらの要因を踏まえ、常に定型化しがちな業務の見直しと改善を図っていきます。なお、取組みの過程においては、改革に伴うサービス低下を可能な限り緩和出来るような方策を講じるとともに、その進捗状況などについては、町民の皆さんへ随時公表し透明性を確保しながら、地方分権時代にふさわしい自らの発想で独自の町政の実現に向け、「住民協働」を基軸に町民の皆さんと共に進めてまいりますので、一層のご理解とご協力を賜りますようお願いいたします。

## 笠松町消防団 第3分団車庫が完成



完成した第3分団消防車庫

### 寄附

二月三日、岐阜東南ロータリークラブ（岐阜市）から「公共施設巡回町民バスの集合場所および笠松中学校に設置してください」と、ベンチ二十五基の寄附がありました。

町では、ご趣旨に沿うよう活用させていただきます。

笠松町消防団第3分団車庫が下羽栗会館の地階に完成し、多数の関係者が出席するなか完成式が行われました。

この車庫は、会館地階の既存の中部班車庫と、ピロティ部分を改修し、団員の詰め所などを併設したものです。消防自動車三台を収容できるスペースを

確保し、下羽栗地域の消防防災活動の拠点となるように配慮した施設です。また、災害時にはこの会館を避難所として指定していることを考慮し、耐震補強工事を併せて実施しました。

なお、この施設の供用開始に伴い、米野班・円城寺班の各車庫は、廃止されます。

平成十七年

# 第一回笠松町議会臨時会開会

平成十七年第一回笠松町議会臨時会が二月四日（金）開催され、次の案件が原案のとおり可決されました。  
なお、条例案件十一件のうち九件は行財政改革に伴う事業見直しによるものです。

## 笠松町水道事業給水条例について

事業見直しなどに伴う規定整備で、水道料金などは現行どおりとしながら、徴収事務および手数料の見直しを行い、

条例全般の条文整理を実施。手数料については、給水装置工事事業者指定手数料を新設（一件二万円）し、設計審査および工事検査手数料を改定（一件三千元）するなど。

## 百歳おめでとつ

### 大野えなゑさんへ長寿者褒賞

二月四日に満百歳を迎えられた大野えなゑさん（田代）を、広江町長が訪ね、「おめでとつり、長寿をお祝いしました。」

## 東海四県体育指導委員功労者表彰

### 松原 亘 弘さん

平成十六年度東海四県体育指導委員研究大会が二月四日、三重県営サンアリーナで行われ、その席上で、松原亘弘さん（無動寺）が東海四県体育指導委員功労者表彰を受賞されました。松原さんは、平成二年に町体

育指導委員に就任され、以来、平成十年からは、同委員長として軽スポーツの普及やスポーツ団体の育成など、長きにわたり住民のスポーツ振興に尽力され、今回の受賞は、その功績が認められたものです。

## 笠松町コミュニティ消防センター設置条例について

施行は平成十七年四月一日  
公共施設の使用見直しに伴う規定整備で、コミュニティ消防センターの公共施設としての位置付けを明確にし、他の公共施設と同様な使用料を設定するとともに、使用許可使用制限、その他の事項を規定

## 笠松町証紙条例を廃止する条例について

施行は平成十七年四月一日  
使用料および手数料の納付手続きの見直しに伴い、収入証紙を廃止するもの。

## 笠松町税条例の一部を改正する条例について

施行は平成十七年四月一日  
経過措置により使用可能  
事業見直しに伴う規定整備で、原動機付自転車臨時運行の標識にかかる取扱いを見直

し、標識貸与手数料を設定し  
標識亡失弁償金を改定

施行は平成十七年四月一日  
笠松町手数料条例の一部を改正する条例について

岐阜県屋外広告物条例の一部改正に伴う規定整備

笠松町緑会館条例の一部を改正する条例について

町外使用者の使用料金の見直しで、規定額の十倍を五倍に引き下げるもの。

施行は平成十七年四月一日  
笠松町福祉医療費の助成に関する条例の一部を改正する条例について

乳幼児、児童、生徒医療費助成制度の見直しに伴う規定整備で、対象年齢の引き下げを行い、満十歳に達した日以後最初の四月一日から満十五歳に達する日以後の三月三十一日までの者については、入院の場合のみを助成対象とするもの。  
（小学校五年生から中学校卒業までの者は入院のみの医療費助成で、通院は非該当となる。）

施行は平成十七年四月一日  
笠松町火葬場、霊柩車及び墓地使用料徴収条例の一部を改正する条例について

笠松町緑会館条例の一部を

改正する条例と同内容  
笠松町都市公園条例の一部を改正する条例について

都市公園法の一部改正に伴う規定整備で、放置物件対策に関する条文を追加

笠松町下水道条例の一部を改正する条例について

事業見直しに伴う規定整備で、排水設備工事業者指定手数料（二万円）、設計審査および工事検査手数料（三千元）を設定するなど。

施行は平成十七年四月一日  
笠松町水道事業の設置等に関する条例の一部を改正する条例について

水道事業給水条例の整備に関連した規定整備  
平成十六年度笠松町一般会計補正予算について

国の補正予算に対応した笠松中学校北舎耐震補強、大規模改造事業費、乳幼児、児童生徒医療費制度見直しに伴う事務費、施設使用見直しに伴う松枝公民館改修費のほか、寄附に伴う社会福祉基金積立金など総額二億八百六十九万六千円の増額補正を行うもの。

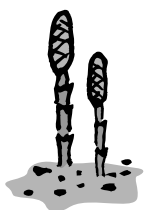

# 笠松町交通バリアフリー 基本構想 ⑤

一キロメートルの範囲)を基準として、役場、中央公民館、福祉会館、緑会館、厚生会館、歴史民俗資料館を含む区域を重点整備地区に設定しました。

## 重点整備地区とは

特定旅客施設(笠松町では名鉄笠松駅が該当)を中心として重点的・一体的にバリアフリー化を図るべき地区のことです。その要件の一つとして、「特定旅客施設を中心に、特定旅客施設との間の移動が通常徒歩で行われる区域で、お年寄りや身体障害者のほか多くのかたが日常生活や社会生活で利用する主要な施設を含む地区」となっています。

町では、誰もが安心、安全快適に移動できるよう、交通バリアフリー基本構想の策定を進めています。

今月号では、第三回交通バリアフリー基本構想策定委員会についてお知らせします。

一月六日(木)、役場で第三回委員会が開催され、次の内容を中心に意見交換が行われました。

**問題・課題の整理**

アンケート・ヒアリング調査、タウンウォッチングなどから名鉄笠松駅とその周辺の問題や課題を整理しました。

## 重点整備地区の設定

名鉄笠松駅を中心とした徒歩圏(おおむね五百メートルから



熱心の討議するメンバーの皆さん



重点整備地区 / 特定経路 (案)

## 特定経路(案)の抽出

重点整備地区内で、名鉄笠松駅と主要な施設とを結ぶ経路を特定経路(案)として抽出しました。

## 特定経路とは

駅と周辺の主要な施設を結ぶ経路のうち、特に重点的にバリアフリー化を図るべき経路のことです。特定経路は、有効幅員二メートル以上の歩道を設ける

ことが条件で、二〇一〇年(平成二二年)までに整備することが義務付けられています。

また、特定経路の条件を満たすことは出来ませんが、駅と主要な施設を結ぶ経路のうち、バリアフリー化が必要であり、将来的に何らかの方法で歩行者の交通に配慮した道路構造にする路線を「準特定経路」と位置付

けることとしました。

## 今後の予定

今回整理した問題・課題や特定経路・準特定経路をもとに、次回委員会までに笠松駅は名鉄が、信号機などは公安委員会が、県道は県が、町道は町が具体的な整備メニューを検討し、今後の委員会の中で調整を行っていきます。

# 笠松

# 春まつり開催

3月25日(金)  
～ 4月10日(日)

かさまつまちづくりイベント実行委員会主催の「笠松春まつり」が3月25日(金)から4月10日(日)まで行われます。

期間中は、奈良津堤で開催される「桜まつり」を皮切りに、「笠松陣屋市」、「宵まつり」、「本まつり」など、多彩な催しが開催されます。特に10日の本まつりには、役場前や本町通りで、笠松清流太鼓の演奏や婦人会・園児による演技が繰り広げられます。また、大名行列お奴の奉芸も行われます。是非お出かけください。

詳しくは、広報かさまつ4月号でお知らせします。

## 「大名行列お奴」 毛槍の振り手募集

「大名行列お奴」の毛槍の振り手として、笠松春まつりに参加していただける熱意のあるかたを募集します。

【募集年齢】高校生以上

【募集人員】20人程度

【募集期限】3月18日(金)

【問合せ先】笠松大名行列お奴保存会事務局  
(役場企画課内)

## フリーマーケット 出店者募集

【月 日】4月9日(土)

【場 所】笠松陣屋市会場

【応募資格】町内に在住の18歳以上で営利目的でないかた

なお、実行委員会が認めない物品については、販売できません。

詳しくは、笠松町商工会にお問い合わせください。

【出店料】無料

(ただし、1人1ブース3m×2m限り)

【申込期限】3月11日(金)

【申込・問合せ先】笠松町商工会 ☎388・2566  
FAX 387・6840

行事・日程	内 容
桜まつり 3月25日(金) ～ 4月10日(日)	奈良津堤三角駐車場付近一帯の桜並木のライトアップ (午後10時まで) 安全面および景観上ロープなどによる場所取りは禁止。
笠松陣屋市 4月9日(土)	本町通り一帯を歩行者天国にしてフリーマーケット、即売会、屋台コーナー、駄菓子販売、子ども広場など、かつての陣屋市の賑わいを再現。
宵まつり 4月9日(土)	産霊神社境内で町内みこし奉納、屋台コーナー、舞台イベント、抽選会の開催。
本まつりセレモニー 4月10日(日)	本まつり開催に当たり、笠松清流太鼓の活気ある演奏にて盛り上げ、セレモニーおよび大名行列出発式を行う。
パレードと大名行列お奴 4月10日(日)	園児のかわいい演技、婦人会の手踊りによるパレード。 大名行列お奴は毛槍を掛け声とともに投げ渡ししながら練り歩く伝統芸能、八幡神社と産霊神社に奉芸。

## イベントサポーター募集

かさまつまちづくりイベント実行委員会では、町の伝統文化を守り、活性化を図るために、誰もが気軽に参加できるイベントの企画から運営までを、住民主体で行うことを目的としてイベントサポーターを募集します。

【活動内容】

サポーター会議への参加(平日夜間、月1回程度実施)やイベント当日の運営スタッフとして積極的に係わっていただきます。

活動はボランティアで、任期はサポートするイベント終了までの約1年です。

【募集人数】20人程度

【応募資格】町内在住・在勤の高校生以上のかた

【申込期限】3月18日(金)

【申込先】

かさまつまちづくりイベント実行委員会事務局  
(役場企画課 内線234) FAX 387・5816

# 行財政改革で

## 四月一日から変わります

### 保育所の保育時間や保育料など

#### 福祉健康課

四月一日から保育時間や保育料などが次のように改正されます。

#### 保育時間

第一保育所だけで実施していましたが、午後七時までの延長保育を松枝保育所・下羽栗保育所・笠松保育園でも実施します。

なお、午後六時以降の利用については、月額2,000円の利用料を徴収します。

#### 保育料

所得による階層を従来の五階層から七階層に改正し、国の基準の八〇パーセントまで段階的に引き上げます。

#### 一時保育料

利用される児童の保育料の割りにより徴収していましたが、年齢区分に従い三歳以上児が月額1,400円、三歳未満児が月額2,000円の定額に改正されます。

療費を支払ったあと、福祉医療費支給申請書を役場へ提出

#### 【受給者証の交付】

現在、無料で運行しています  
が、往復利用の場合は月額3,000円、片道利用の場合は月額1,500円の有料となります。

### 乳幼児、児童、生徒医療費助成制度

#### 福祉健康課

四月一日より、乳幼児、児童、生徒医療費助成制度が次のように改正されます。

#### 【対象年齢】

入院 十五歳になる年度末まで  
外来 十歳になる年度末まで

#### 【助成方法】

十歳（小学四年生）になる年度末まで  
県内 受給者証により窓口無料  
県外 医療機関で医療費を支払ったあと、福祉医療費支給申請書を役場へ提出

### 証紙の使用が廃止

#### 総務課

四月一日から公共施設の利用料や諸証明の手数料は、現金での納付となります。

なお、既に購入された証紙は、六月三十日まで使用出来ます。

### 自転車駐車場の使用料

#### 環境経済課

笠松町自転車駐車場の使用料金が四月一日から改正されます。また、料金改正に併せて六ヶ月の使用申込み並びに二ヶ月以上の使用については、料金割引制度を新設します。改正後の料金は、次のとおりです。

使用者の区分	使用料		
	町内に住所があるかた 町内の事業所にお勤めのかた	左記以外のかた	
月ぎめ	1カ月	1,000円	1,300円
	2カ月	1,900円	2,400円
	3カ月	2,700円	3,600円
	6カ月	5,400円	7,000円
日ぎめ	100円		

## 公共施設巡回町民バス ～日曜・祝日の運行時刻が変わります～

町では、行財政改革に伴い、公共施設巡回町民バスの運行体系の在り方を、利用状況などから検討した結果、4月1日から、「日曜・祝日」については、運行本数を減らすことになりました。

2時間に1本の運行となりますので、ご利用の際は、時刻表で確認のうえ、お間違えのない様にしてください。

皆様のご理解とご協力をお願いします。  
なお、時刻表は左ページに掲載のとおりです。

# 笠松町公共施設巡回町民バス時刻表

【平日・土曜日】

始発：午前7時20分発（下門間ゆき・米野高瀬ゆき）  
最終：午後5時20分発（下門間ゆき・米野高瀬ゆき）

【日曜日・祝日】

始発：午前8時20分発（下門間ゆき）午前7時20分発（米野高瀬ゆき）  
最終：午後4時20分発（下門間ゆき）午後5時20分発（米野高瀬ゆき）  
平成17年4月1日改正

下門間ゆき			米野高瀬ゆき		
集合場所名	平日・土曜日	日曜日・祝日	集合場所名	平日・土曜日	日曜日・祝日
1 米野高瀬発	毎時20分	日曜日・祝日は「二時間に一本の運行」となります。 下門間ゆきは偶数時（午前八時、午前十時、正午、午後二時、午後四時）発となります。 なお、各集合場所の発着時刻は平日と同じです。	38 下門間発	毎時20分	日曜日・祝日は「二時間に一本の運行」となります。 米野高瀬ゆきは奇数時（午前七時、午前九時、午前十一時、午後一時、午後三時、午後五時）発となります。 なお、各集合場所の発着時刻は平日と同じです。
2 東米野	21分		37 中門間	21分	
3 米野	22分		36 北門間	23分	
4 スポーツ交流館前	23分		35 門間口	26分	
5 無動寺	24分		34 運動公園前	26分	
6 中野	25分		33 福祉健康センター	29分	
7 中野郵便局前	26分		32 南栄町	31分	
8 下羽栗会館	29分		31 小町屋	31分	
9 総合会館	30分		30 北及西	32分	
10 東円城寺	32分		29 緑地公園前	33分	
11 円城寺	33分		28 北及東	33分	
12 円城寺こども遊園地前	33分		27 狐山	34分	
13 名鉄笠松駅	37分		26 松枝小学校前	34分	
14 福祉会館	39分		25 長池	35分	
15 中央公民館前	40分		24 田代	37分	
16 笠松中学校前	41分		23 田代中	38分	
17 笠松郵便局前	42分		22 児童館前	39分	
18 笠松小学校前	45分		21 西町	40分	
19 役場	46分		20 歴史民俗資料館前	40分	
20 歴史民俗資料館前	47分		19 役場	41分	
21 西町	47分		18 笠松小学校前	43分	
22 児童館前	48分		17 笠松郵便局前	46分	
23 田代中	49分		16 笠松中学校前	47分	
24 田代	50分		15 中央公民館前	48分	
25 長池	51分		14 福祉会館	50分	
26 松枝小学校前	52分		13 名鉄笠松駅	52分	
27 狐山	53分		12 円城寺こども遊園地前	56分	
28 北及東	54分		11 円城寺	57分	
29 緑地公園前	54分		10 東円城寺	58分	
30 北及西	55分		9 総合会館	00分	
31 小町屋	55分		8 下羽栗会館	01分	
32 南栄町	56分		7 中野郵便局前	04分	
33 福祉健康センター	59分		6 中野	04分	
34 運動公園前	02分		5 無動寺	05分	
35 門間口	02分		4 スポーツ交流館前	06分	
36 北門間	05分		3 米野	07分	
37 中門間	08分		2 東米野	09分	
38 下門間着	09分		1 米野高瀬着	10分	

乗車料金：運行協力募金（100円を目安）をお願いしています。

運休日：12月29日～翌年1月3日

# 町老人福祉大会・芸能発表会

民踊、カラオケなどを披露



舞踊を披露する会員の皆さん

高齢者の社会参加を推進しようとする町老人福祉大会と芸能発表会が二月十七日、中央公民館で会員ら三百人が参加して開催されました。

大会では、広江町長のあいさつのおと、伊藤町老人クラブ連合会長から多年にわたり単位老人クラブの会長として会の運営に貢献された皆さんや優良クラブに対する表彰が行われました。

引き続き、加藤県議会議員、葛西岐阜地域福祉事務所長をはじめ来賓のかたがたからの祝辞や、長寿社会に生きがいを求め、「健康・友愛・奉仕活動」などを積極的に展開していくことを趣旨と

する大会宣言を可決しました。

大会終了後には、会員による芸能発表会が行われ、民踊、民謡、詩吟、カラオケなど「日ごろの成果が披露されました。

なお、表彰を受けられた皆さんは次のとおりです。

【町老人クラブ連合会長表彰】  
(敬称略)

個人

村井隆太郎(柳原町長寿会)

川本清彦(西金池町福寿会)

足立二郎(長池寿会)

堀江 好(北門間第1寿会)

団体

美笠老人クラブ2組

円城寺円寿会

## 三世代囲碁・将棋大会

愛好者同士の熱い戦い

町・町老人クラブ連合会共催の「三世代囲碁・将棋大会」が、二月十三日、福祉会館で行われました。

当日は、囲碁・将棋の愛好者六十人が参加し、将棋の部では小学生の少年棋士が大人に混じり大奮戦。

熱の入った対局が繰り広げられました。

成績は、次のとおりです。

(敬称略)

囲碁の部

A級の部

優勝 杉山良一(円城寺)

準優勝 山田定夫(長池)

三位 斉藤宗利(瓢町)

将棋の部

A級の部

優勝 伊藤数彦(西町)

準優勝 丹下嘉治(朝日町)

三位 安藤憲宏(円城寺)

B級の部

優勝 島根次郎(友楽町)

準優勝 山川壽太郎(門前町)

三位 村井隆太郎(柳原町)



真剣な眼差しで盤を見つめる参加者

## 春の全国火災予防運動

「火は消した?いつも心にきいてみて」

3月1日(火)~7日(月)



# Sports & Recreation

スポーツ  
レクリエーション

## 町・町老連室内ペタンク大会

町・町老人クラブ連合会主催の室内ペタンク大会が1月26日、町民体育館と中央公民館で百人が参加して行われました。

成績は、次のとおりです。

### 各ブロック優勝チーム

- Aブロック 朝日会チーム
- Bブロック 松枝クラブEチーム
- Cブロック 笠松ペタンクEチーム
- Dブロック 松枝クラブBチーム
- Eブロック 笠松ペタンクCチーム
- Fブロック 松枝クラブCチーム
- Gブロック えんちゃんチーム

## 町・町老連 室内グラウンド・ゴルフ大会

町・町老人クラブ連合会主催の室内グラウンド・ゴルフ大会が1月20日、町民体育館と中央公民館で160人が参加して行われました。

成績は、次のとおりです。

(敬称略)

- 優勝 河田忠雄(中新町)
- 準優勝 荻野縫子(北及)
- 三位 馬場道子(長池)



## ジュニアオリンピックに出場

3月27日から東京辰巳国際水泳場で開催される、第27回全国JOCジュニアオリンピックカップ春季水泳競技大会に当町から堀江みゆきさん(笠中2年)と武仲茜さん(下小3年)が出場されます。健闘をお祈りします。



## トヨタジュニアテニストーナメントに出場

3月30日から愛知県の東山公園テニスセンターで開催される、トヨタジュニアテニストーナメント全国大会に当町から田島杏奈さん(笠中2年)が出場されます。健闘をお祈りします。

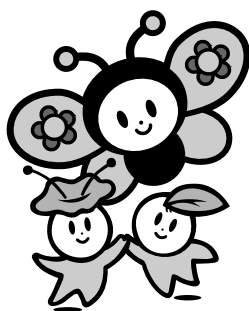
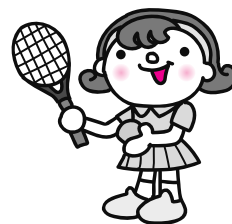

花の都ぎふ運動15周年記念

# 花フェスタ2005ぎふ

会期：2005年3月1日(水)→6月12日(日)(104日間)

会場：花フェスタ記念公園(岐阜県可児市瀬田)



## お問い合わせは

役 場 ☎388-1111  
南 事 務 所 FAX387-5816  
北 事 務 所 ☎387-6266  
福 健 康 セ ン タ ー ☎388-7171  
中 央 公 民 館 ☎388-3231  
(町体育協会事務局)

松枝公民館 ☎387-0156  
下羽栗会館 ☎387-2360  
総合会館 ☎387-8432  
福 社 会 館 ☎387-1121  
町社会福祉協 議 会 ☎387-5332

## 使用済みとなった食用油の回収

### 環境経済課

家庭で使用済みとなった食用油の回収を町婦人会・生活学校の協力で、次のとおり実施します。ご利用ください。

【月 日】3月15日(火)

【時 間】午前9時30分～11時30分

【回収場所】役場・中央公民館・松枝公民館  
下羽栗会館

牛乳パック・ダンボール・アルミ缶・新聞紙も同時に回収します。

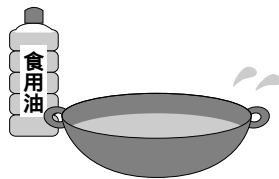

## 固定資産価格の縦覧

### 税務課

固定資産税の納税者の皆さんが、自己所有の土地や家屋の価格(評価額)について、周辺の土地・建物と比較し、価格の適正さについて「土地・家屋価格等縦覧帳簿」で確認することができます。

なお、個人情報に関すること(所有者、課税標準額、税額)は縦覧の対象ではありません。

【縦覧期間】4月1日(金)～5月2日(月)

土・日曜日、祝日を除く

【縦覧時間】午前8時30分～午後5時15分

【縦覧場所】役場 税務課窓口

【縦覧できるかた】

笠松町の固定資産税(土地・家屋)の納税者の納税者の同居の親族  
の納税者の代理人「委任状」の提示が必要

【持ち物】

- ・本人、または本人と同居の親族であることが証明できるもの(納税通知書、課税明細書、運転免許証など)
- ・印鑑
- ・代理人のかたは「委任状」  
縦覧期間以外は、土地・家屋価格等縦覧帳簿の公開は一切出来ませんのでご了承ください。  
償却資産については、すべて閲覧となります。

## 「ふれあいひろば」参加者募集

### 福祉健康課

町では、町民の皆さんが生き生きとした生活が送れるように月に5回、作品づくり、音楽や転倒予防教室として簡単なストレッチと筋力トレーニングを行います。

【対象者】40歳以上のかた

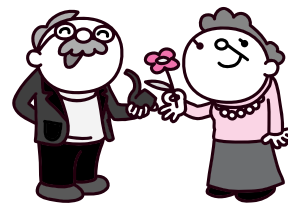

### 4月・5月の日程

月	日	曜日	内 容	場 所	対象地域	時 間
4月	5日	火	園 芸	福祉健康センター	松枝地域	午前10時～11時30分
	7日	木	園 芸	福社会館	笠松地域	午前10時～11時30分
	13日	水	音楽療法	福祉健康センター	全地域	午後1時30分～3時30分
	20日	水	転倒予防教室	総合会館	全地域	午後1時30分～3時30分
	27日	水	園 芸	総合会館	下羽栗地域	午前10時～11時30分
5月	11日	水	高齢者とのウォーキング	福祉健康センター	全地域	午後1時30分～3時30分
	18日	水	転倒予防教室	総合会館	全地域	午後1時30分～3時30分
	25日	水	音楽療法	総合会館	下羽栗地域	午前10時～11時30分

対象地域以外の参加も差し支えありませんが、内容は各地域同様です。時間など変更する場合があります。

6月・7月の日程は、広報かさまつ5月号でお知らせします。

【申 込】事前の申込みが必要。

【申込・問合せ先】福祉健康課

体育施設の  
利用抽選会

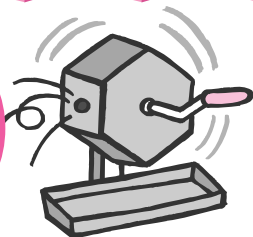

運動場・テニスコート（4月分）

【月 日】3月25日（金）

【時 間】午後7時30分～

【場 所】中央公民館

ツベルクリン反応検査および  
BCG予防接種

福祉健康課

結核予防法の改正により、ツベルクリン反応検査およびBCG予防接種が、4月1日から次のように変更になります。

1. ツベルクリン検査の廃止

ツベルクリン検査を実施せず直接BCG予防接種を行います。

2. BCG予防接種対象年齢の引き下げ

BCG予防接種対象年齢が4歳未満から生後6か月未満になります。

まだBCG予防接種を受けていない生後3か月以上4歳未満のおさんは、次の日程でツベルクリン反応検査およびBCG予防接種を実施しますので、是非受けてください。

ツベルクリン反応検査	3月9日（水） 23日（水）
BCG 予 防 接 種	3月11日（金） 25日（金）

4月の乳児健診対象の平成16年12月生まれのお子さんからは、毎月乳児健診時にBCGの予防接種を行います。



健康診査申込（家族調査）

福祉健康課

町では、町民の皆さんに健康で明るい生活を送っていただけるよう、毎年定期的に、各種健（検）診を実施しています。

広報かさまつ3月号と一緒に「健康診査申込書（家族調査票）」をお配りしましたので、記入上の注意を良く読みご記入ください。

【調査対象】昭和62年4月1日以前に生まれたかた

【調査期間】3月1日（火）～10日（木）

調査票は変更のあった該当者のみ回収します。

健（検）診により、検査内容、検査方法、対象年齢および自己負担金が変わるものがありますので、同封の「平成17年度健（検）診予定」をご覧ください。

40歳から50歳の女性のかたは、乳がん検診の検査方法が変わりますので、乳がん検診の前年受診状況が記入されていません。

情報交流センターの開設時間の変更

企画課

4月1日から、情報交流センター（北事務所1階：東陽町）の開設時間が次のように変更になります。町内に在住または、在勤のかたならどなたでもパソコンや高速インターネットをご利用いただくことができます。

お気軽にお立ち寄りください。

【変更前】

（平日）午前9時～午後9時30分まで

（土・日・祝）午前9時～午後9時30分まで

（年末年始は休館）

【変更後】

（平日）午前9時～午後5時

（土・日・祝）午前10時～午後9時30分まで

（年末年始は休館）

薬物（フッ素・フッ化銀）塗布

福祉健康課

1歳7か月から就学前までのお子さんを対象に実施しています薬物（フッ素・フッ化銀）塗布は、4月から、1歳6か月児健診および3歳児健診時に、それぞれの健診対象のお子さんに実施しますので、ご注意ください。

ピヨピヨひろばの開催

児童館

児童館では、あそびを通して親子のふれあいの場を提供することを目的とした「ピヨピヨひろば」を開催しています。是非ご参加ください。

【上半期の開催日】

4 月	14日（木）・15日（金）
5 月	12日（木）・13日（金）
6 月	2日（木）・3日（金）
7 月	7日（木）・8日（金）
8 月	
9 月	1日（木）・2日（金）

【時 間】午前10時30分～（約45分間）

【対象者】乳幼児とその保護者のかた

【定 員】20組

【申込先】児童館 ☎388・0811

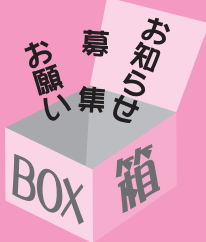

## お問い合わせは

役 場 ☎388-1111  
南 事 務 所 FAX387-5816  
北 事 務 所 ☎387-6266  
福 祉 社 会 館 ☎388-7171  
健康センター  
中央公民館 ☎388-3231  
(町体育協会事務局)

松枝公民館 ☎387-0156  
下羽栗会館 ☎387-2360  
総合会館 ☎387-8432  
福 祉 会 館 ☎387-1121  
町社会福祉 協 議 会 ☎387-5332

## 野外焼却(野焼き)はやめましょう

### 1) 野外焼却(野焼き)は禁止です。

家庭から出たゴミ、会社から出たゴミなどのゴミの種類に関わらず、野外での焼却(野焼き)は禁止されています。

ドラム缶や旧式の家産用焼却炉を使ったり、ブロックを積んだり、穴を掘ったりして家庭や会社のゴミを燃やす場合も野外焼却(野焼き)に該当しますので禁止です。

例外としては、農業を営むために必要な焼き畑や下枝の焼却などがあります。

### 例外として焼却が認められるもの(例)

- ・焼き畑や下枝の焼却
- ・たき火、キャンプファイヤー
- ・左義長(さぎちょう) 塔婆の供養焼却

### 2) 生活環境に配慮しましょう。

しかし、例外の範囲内とはいえ、燃やした時に発生する煙が通行車両の視野の妨げになったり、煙や臭いが洗濯物についたり、煙が入るので窓を開けられない、ぜん息のかたにはつらいなど、近所迷惑になることもあります。

そのため、燃やされる場合は、防災の面からも長時間は避けて、また、風の強い日は避けるよう地域の生活環境に配慮しましょう。



<http://www.kasamatsu-keiba.com/>

### マーチカップ(SP)シリーズ

6日(日)

7日(月)

9日(水) 第3回若草賞(SP) JRA優駿牝馬トライアル)  
春蘭月特別(中央・地方指定交流)

10日(木) 岐阜放送杯 第32回マーチカップ(SP)

11日(金)

ホームページにてレース映像配信実施中

NTTドコモ「FOMA」ライブ中継配信中

## 就学援助費のお知らせ

### 郡三町教育委員会

経済的理由で就学困難な小・中学校生に、給食費や学用品費、その他学校に必要な経費の援助を行っています。

この援助を受けるには手続きが必要です。希望されるかたは地域の民生委員、または学校の担任にご相談ください。

【問合せ先】羽島郡三町教育委員会 ☎245・1133

**Q** 町の行政情報をいろいろと聞きたいのですが、どんな方法があるのか教えてください。

**A** 町では、町民の皆さんや町民団体が町の行政についてご理解を深めるための会合や研修会などを開催される場合に、町職員を広報スタッフとして派遣し、町の行政情報を提供する「ふれあい広報サービス」事業を行っています。

この事業をご利用いただくには、実施計画書の提出が必要です。計画書の様式は、町のホームページに掲載されていますので、ダウンロードしてご利用いただけます。

【問合せ先 企画課】



このコーナーでは、日ごろ町民の皆さんから役場へ寄せられる質問・意見などを回答とともに紹介します。



## 保 健 (健診・相談・教室など)

内 容	日(曜日)	受付時間	場 所
乳児健康診査	8日(火)	13:20~14:10	福祉健康センター
1歳6か月児健康診査	10日(木)	13:10~13:50	
3歳児健康診査	3日(木)	13:10~13:50	
お誕生教室	18日(金)	13:20~14:00	
にこにこ教室	10日(木)	9:20~9:30	
親子歯みがき教室	1日(火)	9:30~9:40	
フッ化物塗布	3日(木) 8日(火) 14日(月) 15日(火)	9:30~11:00	
ブレバマクラブ	2日(水)	9:50~10:00	
育児・ マタニティ相談	9日(水)	10:00~11:30	第一保育所
	14日(月)	13:30~14:30	下羽栗会館
	15日(火)	13:00~14:30	福祉健康センター
	23日(水)	10:00~11:30	第一保育所
ポリオ予防接種	2日(水) 4日(金)	13:30~15:30	福祉健康センター
ツベルクリン反応検査	9日(水)		
B C G 予防接種	11日(金)		
ツベルクリン反応検査	23日(水)		
B C G 予防接種	25日(金)		
ふれあいひろば (機能訓練教室)	1日(火)	13:30~15:30	福祉健康センター
	7日(月)		福 祉 会 館
	10日(木)		総 合 会 館
	16日(水)		福祉健康センター
健 康 相 談	7日(月)	13:30~14:30	福 祉 会 館
	14日(月)		福 祉 会 館
	15日(火)		下 羽 栗 会 館
献 血	11日(金)	9:00~10:30	中部サイデン(株)
		11:00~12:30	岐阜信用金庫
		13:30~16:00	笠松町役場



## 相 談

内 容	日(曜日)	受付時間	場 所
心配ごと相談	2日(水)	13:00~15:00	福 祉 会 館
	16日(水)		
悩みごと相談	2日(水)	13:00~15:00	福 祉 会 館
	16日(水)		
行政相談	在宅相談 行政相談委員 岩田 修 宮川町57 ☎ 387・3718		
人 権 相 談	在宅相談 人権擁護委員 齋藤好子 中川町20 ☎ 387・0812 保母勝壽 弥生町30 ☎ 387・2782 後藤 稔 北及1183 ☎ 388・1495 杉原貴子 中野256 ☎ 388・1496		
身体障害者相談	在宅相談 身体障害者相談員 南谷隆行 上本町26 ☎ 387・2247 早水春生 西宮町131 ☎ 388・0029 河尻和男 北及1902 ☎ 387・5788 堀場靖隆 円城寺929 ☎ 388・3791		



## ご み

収 集 内 容	収 集 日
家庭用燃えるごみ	笠松地域 毎週月・木曜日 松枝・下羽栗地域 毎週火・金曜日
古紙類等	9日(水)、23日(水)
紙製容器包装	9日(水)、23日(水)
プラスチック製容器包装	各収集地区 毎週1回 祝日は、収集しません。
金物・ガレキ類	資源とごみのカレンダーで 確認してください。
カン・ビン・ペットボトル	

## ごみ川柳

すてたゴミ いつかあなたに ふりかかる

岐阜県第6回「ごみ対策」川柳コンテスト佳作作品

## 3月20日 家庭の日

今月のテーマ

家族みんなで、  
家のまわりをきれいに  
住みよい環境をつくりましょう。

## 子どもの予防接種週間

3月1日(火)  
~7日(月)

# 給食大好き



## たらと豆腐のチゲなべ

(作り方)

たらは、半分に切る。豆腐は縦半分に切り、1センチメートル幅に切る。えのきだけは根元を切り、ほぐす。にらは4〜5センチメートルの長さに切る。鍋に水カップ4杯、たら、えのきだけを入れて火にかい、煮立ったらアクをすくい、約10分間弱火で煮る。コチュジャン、味噌、ニンニクを合わせ、の煮汁

少々で溶き伸ばして加え、豆腐、にら、3センチメートルの長さに切ったキムチを加え、2〜3分間煮る。塩だらは甘塩のものを使用するが、塩味が強い場合は水に浸けて塩抜きして使う。生だらを使っても良い。塩だらの代わりに、豚薄切り肉でもおいしく出来る。

コチュジャンとは

米、こしょう、赤唐辛子粉、水あめ、塩などを原料にじっくり熟成させた唐辛子味噌のこと。韓国料理の味付けは、コチュジャンで決まります。刺身や焼肉のたれ、和え物、煮物、なべ物などの料理に使います。スーパードライ入りやチューブ入りで置いてあります。

材料(2人分)

- 塩だら.....2切れ(250g)
- 絹ごし豆腐.....1丁
- えのきだけ.....1束
- にら.....1束
- キムチ.....60g
- コチュジャン...大さじ1杯
- ミックス味噌...大さじ2杯
- おろしニンニク...小さじ1杯
- 水.....カップ4杯



# なかま

いつまでもオシャレ

松枝洋裁

皆さん、ステキに変身してみませんか。

私達のサークルは、長く続いていて、とても優しく、仲間思いの人達ばかりです。作品が出来上がると、ミニファッションショーです。いろんなアドバイスが出て楽しいです。また、着物のリフォームもしています。自分の手で作る喜び、着る楽しみ、他、教室でのおしゃべりなど楽しく、いつまでも若々しくおしゃレでいられます。興味のあるかた、仲間になりませんか。入会お待ちしております。

【活動日】 毎月第1・3火曜日  
午後1時30分

【場所】 松枝公民館

【連絡先】 門前町 堀江千代子宅  
☎388・3275



## 1001の自然生活術

一般

著者 中嶋ユウジ  
発行 産調出版



化学物質たっぷりの市販品を使わず、どこでも手に入る材料を使って、カーペットの染みから植物寄生虫まで対応出来る1,001の方法を紹介。自分で出来る自然療法や美容法、また手作りの家庭用品のレシピが満載です。

今月の図書室のお休みは、31日(木)です。

中央公民館・松枝公民館・総合会館の図書室には、毎週新しい本が入ってきます。新着本は、ホームページの蔵書検索からご覧いただけます。

## 12歳からの被災者学

児童

著者 土岐 憲三(監修)  
発行 NHK出版



地震が来たら、あなたはどの時どうしますか?地震についてのくらい知っていますか?この本は今まで起こった地震の経験を基に、災害を乗り切るための教訓と知恵を若い世代の人たちに伝える本です。

## 落語絵本 そばせい

絵本

著者 川端 誠  
発行 クレヨンハウス



「何事にもほどほどというのがありまして...」で始まるおなじみの落語。そば好きの男、清さんが、そば60食べたら10両もらう約束をしますが果たして...。人気落語絵本シリーズの9作目の絵本です。



# 本の紹介

# 生き生きとした瞬間

## それは輝き



04・ポンはぜ菓子実演販売の「地域」というステージの中で子どもたちと共に働いた楽しいひと時でした。

私たち親の世代は、神社や広場に来るポンはぜ菓子づくりのおじさんを見ると、「ポーン」という爆発音と香ばしさに誘われ、興味深く駆け寄り、さっそく家からお米を持ち出して、いっぱい米菓子にしてみました。たことを思い出します。

「楽しさ」の中から生まれる感動が今、大人になってみると、こんな感動をもたらす要素が含まれていることに気付かされます。

「ありがとうございます」「生き生きとした声が会場内に響きわたる。」「リバーサイドカーニバル20の香ばしい匂いと機器の余熱で満々としていました。味付けの攪拌作業は、力仕事で「もういいか」「よし、交代しよう」と協力し、助け合って完成品にする。そして、お客さんの様子を伺いながら手早く詰め、「はい、お待ちどうぞさま」と声が出る。自分たちが作ったものを売ろうという気持ちで沸き、「いらっしゃいませ」「はい、いらっしゃい」とトーンが高くなり、元気の良



笠松町道徳教育連絡会議

さから活気が溢れる。途中、客足が止まると、「どうしよう、私たちが売りに出ようか」とポンはぜ菓子の看板を持ち出して会場内のアナウンス(宣伝)を始める。一袋十円以上で販売した結果が数万円になり、地域社会のために役立つよう寄贈出来たことに充実感を感じました。すべて自分たちで考え、自主的に行動する姿が素晴らしい。工夫して対応する力(姿勢)は、とても遅く感じられたことを覚えていきます。

中学生という多感な時、素直な気持ちで、自主的に物事に立ち向かう姿勢の大切さについては、家庭・学校生活を通じて学ぶことですが、町の事業に参加し、地域の多くの皆さんとコミュニケーションを持つて学んだ体験は、とても有意義なものであったと思います。

豊かな感性を持つ子どもたちにとって、素晴らしい出会いと体験こそが、大人へと成長する「糧」となることでしょう。

子どもたちの世界は「大人社会の縮小版」と言われますが、この町の子どもたちを守り育てていただけ「地域(まち)」があることに、大変感謝します。

笠松中学校PTA

会長 葛谷昌彦

教育委員会  
だより

## 豊かな体験が 豊かな心を育む

かつて私が幼い頃に遊んだ川は、現在、道路の下の排水路となっています。豊かな生き物は消え、「どぶ」と呼ばれて、人から疎ましがられる存在になってしまいました。

「今の子どもたちの課題」を話題にするとき、最後に行き着くところは、周りの自然や社会・人との関わりが少ないです。当然、関わりの少ないものに愛着を感じることはありません。「どぶ」同様、周りにあるものの大切さに気付かず、関わることに面倒さすら感じる子が多くなっているように思えます。

先日、「豊かな体験活動」全体会が、「ボランティア活動と豊かな心」をテーマとして開かれました。

竹林整備の活動に取り組んでおられる「風と土の会」の小野賢悟さんからは、竹細工を教えた中学生が、その活動を下級生に伝え、更には整備の作業まで手伝いたいと申し出る子まで現れ

たという事例を紹介していただきました。

また、岐阜地域振興局の三本木隆さんからは、ナホト力号の重油流出事故の際にボランティアとして参加し、学校に戻ってから校内にボランティア活動を立ち上げた中学生のお話を伺いました。

自分が直接関わる体験を通して、彼らは自分たちの地域・社会を見直し、守るべき活動や人との関わりを築き直そうとしたわけです。ボランティア活動を通して、感じ、学んだことが、彼らに豊かな心を育んだといえるでしょう。

今の時代も、子どもの本質は純粋です。未来を担う心豊かな後継者作りに向けて、関心を持つきっかけと、直接関わる体験の場をきちんと与えていくべきなのは、他ならぬ我々大人です。身近なところから、何か子どもと共に出来ることを始めてみてはどうでしょうか。

# 年金制度が変わります

## 国民年金

[ 問合せ ]

岐阜南社会保険事務所

☎273・6161

## 平成17年度の国民年金の保険料額が変わります

平成17年度以後の国民年金の保険料については、法律により、平成16年改正時の価格表示で保険料額が定められています。そして、それぞれの年度ごとに定められた保険料額にその年度の保険料改定率を乗じて得た額が、その年度の保険料になります。

平成17年度の保険料改定率は1と定められたため、平成17年4月からの保険料額は13,580円となります。

## 第3号被保険者の届出漏れが救済されます

過去に第3号被保険者期間の届出漏れがある場合、現在は届出日から遡及して2年前までの期間しか保険料納付済期間に参入されず、それ以前の期間は、「保険料を未納している」とことと同じ扱いになります。それに気づかないままですと、将来年金をもらうときになって、もらえる年金が減額になったり、場合によっては受給権を満たせず年金をもらえなくなってしまうことにもなりかねません。

そこで、今回の改正で4月より、特例の届出をすることによって2年前以前の未届期間についても、納付済期間として認められるようになります。



正しい119番通報

羽島郡広域連合  
☎388・1195

今年も、春の火災予防運動が、3月1日から7日まで行われます。これから春先にかけて空気が乾燥し、季節風が吹き荒れ、1年で最も火災が多く発生する時期になってきます。あつてはならないことなのですが、もしもあなたの家が火災に遭遇してしまったらあなたは落ち着いて119番通報できますか？

そこで今回は、改めて119番通報の方法を確認しておきましょう。

慌てず落ち着いて、「火事です！」と言つ。

町名・番地・目標物をはっきりと。

「町 番地の ます。」目標物は「具体的に燃えている物を具体的に。」ビルです。ゴミが燃えていて、隣家に燃え移りそうです。」など



ケガ人や逃げ遅れがある場合はその内容を付け加える。「火元建物に病気で寝たきりのお年寄りがいます。」最後に氏名・かけている電話番号を言う。

「私は ます。電話番号は ます。」

携帯電話で通報する時は、災害発生場所をしっかりと確認し、必ず「市 町」を伝えましょう。また、市町村が不明な場合や通報状態が悪い場合は、近くの公衆電話か家庭電話で通報しましょう。

『少しの注意があなたを救つ』

## 歴史民俗資料館だより

# でんわき 電話機

電話は、明治二十三年に東京・横浜間で開通し、一般の利用が始まりました。

笠松には、明治四十年（一九〇七）に電話が開通しました。岐阜日日新聞の大正元年（一九一〇）十月二十六日の記事によりますと、笠松の電話加入者は六十人と記載されています。電話は、その後も増加の一途をたどり、通信文化の花形となりました。

当時の笠松電信電話局管内の加入数は、昭和二十一年に三百三十六台、昭和二十八年には五百六十八台となり、この年以降は特に著しく増加していきました。

電話加入数の増加と共にサービスも向上していき、先ず電話の自動化は、県下では昭和二十八年六月、大垣市を最初に、三十年に岐阜市、三十二年には笠松町と順次実施されています。自動化以後の笠松の加入電話数は、多い年には年間六百台もの増加となっています。

この他の電話サービスでは市外



局番の改善があります。従来、市外電話回線には制限があり、電話局に市外通話を申し込んでもすぐには通じませんでした。改良が重ねられ即時通話が実現されていきました。また、公衆電話の設置も戦後大きく進展したサービスです。

終戦時には、東海四県を合わせたも使用可能な公衆電話はわずか六十台程度でした。事実上ないに等しいものでしたが、昭和二十二年から普通公衆電話、昭和二十六年からいわゆる赤電話と呼ばれ

る簡易公衆電話と委託公衆電話、昭和三十四年から喫茶店などに置かれたピンク電話、昭和三十六年から鋼鉄製の公衆電話ボックスが設置され、利用者の便宜が図られました。

昭和五十七年にはカード式公衆電話の登場があり、公衆電話の利用は増えて行きましたが、携帯電話の普及によりその利用は減少しました。

サービスは一般の電話にもおよび、昭和三十四年から比較的小規模の事務所や商店などで使用される切替ボタンによるビジネス電話、昭和四十七年からは一本の電話で四台までの電話機が利用できるホームテレホンも利用され始めました。

終戦直後の困難な状況から立ち直った電話は、電電公社のサービス面での努力もあって驚異的な増加を続け、笠松の場合、昭和四十七年までは電話加入数は世帯数を下回っていましたが、四十八年から是一家に一台の電話が普及しました。

更にその後も増加し続けて昭和五十七年には世帯数六千六百六十六に対し加入電話数は八千四百三十七台にも達しました。

資料館では、民俗資料として明治三十年のデルビル磁石式甲号卓上電話機が展示してあります。

笠松町歴史民俗資料館

〒501-6052 笠松町下本町87

☎388-0161 FAX388-0185



## 企画展

きょうど せんてつ かんしじん  
郷土の先哲 漢詩人  
いとう かん ぼう  
伊藤冠峰

【会期】3月1日（火）～21日（月）

【開館時間】午前9時～午後5時

【休館日】月曜日、祝日の場合はその翌日

【入館料】無料





おなまえは

こすぎ なおと  
小杉 直斗くん(北及)

小杉 優・宏美さんの子



平成16年  
3月26日生  
おひつじ座

おうちの中  
には、気になる物が  
たくさんあっていつもいた  
おらはかいしてるんだ。  
お気に入りは、テレビのリモッ  
ン。今月には1歳になるべく。は  
やく、お外でお姉ちゃん、お兄  
ちゃんと遊びたいな。

おなまえは

のだ あみ  
野田 愛実ちゃん(円城寺)

野田健司・保美さんの子



平成16年  
3月15日生  
うお座

はじめまし  
て愛実です。  
お兄chanが大好  
きな私は、寝るときも  
オフロもテレビを見る  
ときもいつも一緒です。  
たまにケンカもあるけど、お兄  
chanがいないとダメです…  
早く大きくなるから、お外でいっ  
ぱい遊んでね。  
いつもニコニコ愛実でした。  
(^-^)

## 広報クイズ

次の質問にお答えください。正  
解者の中から抽選で3人のかたに  
図書券を贈呈します。

**問** 子どもの予防接種週間は、3  
月1日から何日まで?

**応募方法** 官製はがきに問の答  
え・住所・氏名・年齢・電話番号  
を明記のうえ、3月末日までに秘  
書広報課広報クイズ係まで応募し  
てください。

当選者は広報かさまつ5月号で  
お知らせします。

**1月号クイズの答え**  
2月6日

**当選者**  
三輪まり、宮腰文夫、加藤全利  
(敬称略)

## 表紙

四月から松枝小学校に入学する  
保育所(園)、幼稚園の年長さんを  
迎えての、半日入学が二月三日に  
行われました。

そのときの「コマで、在校生の  
一年生・二年生のみんなの、歓迎  
の歌が始まり、ゲームやみんなが  
良く知っている歌などで楽しいひ  
と時を過ごしました。

## まちの人口

	平成17年2月1日現在	前月比
人口	22,270人	(減 4)
男	10,706人	( - )
女	11,564人	(減 4)
世帯数	7,659世帯	( - )

