



	ページ
平成16年度予算	2~3
第1回笠松町議会定例会開会	4
笠松春まつり開催	6~7
きれいな水 きれいな町 下水道への接続はお早めに... ..	8~9
65歳以上の皆さんへ	
平成16年度介護保険料のお知らせ	10
市町村合併住民説明会 4月6日(火)開催	11
情報BOX	12~15

予算

総額

125億1,655万7千円

平成16年度の町予算が2月に開催された第1回笠松町議会定例会で可決されました。

一般会計は、60億6,500万円(前年度当初比5.0%増)、特別・企業会計は64億5,155万7千円(前年度当初比2.0%減)で、総額125億1,655万7千円(前年度当初比1.3%増)です。

景気低迷や地方財政の変革等一層厳しさを増す財政状況のなか、引き続き財政健全化に取り組み、経常経費の節減合理化を進めるとともに、各種事務事業を総点検し、事業の緊急度・優先度に配慮しながら財源の有効配分に努めました。

快適で暮らし心地のよいまちづくり

笠松中学校校舎耐震補強事業の推進

地域防災体制の強化充実

第三分団消防団車庫整備

県総合防災情報システム整備事業

木造住宅耐震診断の助成



広域的な幹線道路網の整備、町道拡幅改良取扱要綱に基づく道路整備

羽島署高桑線道路改良事業の推進

町道の拡幅改良、下水道工事完了区域の側溝新設改良、舗装改良工事などの実施

公共下水道の整備

下水道整備の計画的な推進

および下水道への切替の促進

ごみ減量化の推進

プラスチック製容器、紙製容器など資源回収の推進によるリサイクルの推進

温もりとやさしさに包まれたまちづくり

子育て支援事業の充実

福祉医療費の助成(医療費十五歳まで無料)

次世代育成地域行動計画の策定

広域保育事業の推進

高齢者福祉、障害者福祉の推進

交通バリアフリー基本構想の策定

社会福祉施設整備(補助)介護予防、生活支援事業の推進

教育環境等の整備

情報教育ネットワーク整備

など学校施設改善

学習指導支援事業



学び活動する元気なまちづくり

住民健診事業の推進

健康診査、がん検診事業

生涯学習の推進

生涯体育の推進

屋内体育施設の整備



にぎわいと交流を育むまちづくり

みなと公園整備事業

トンボ池周辺整備事業の推進

Eポート普及事業の推進

パートナーシップによる

まちづくり

行政情報電子化推進

ホームページの充実

まちづくりイベントの推進

一般会計予算 60億6,500万円

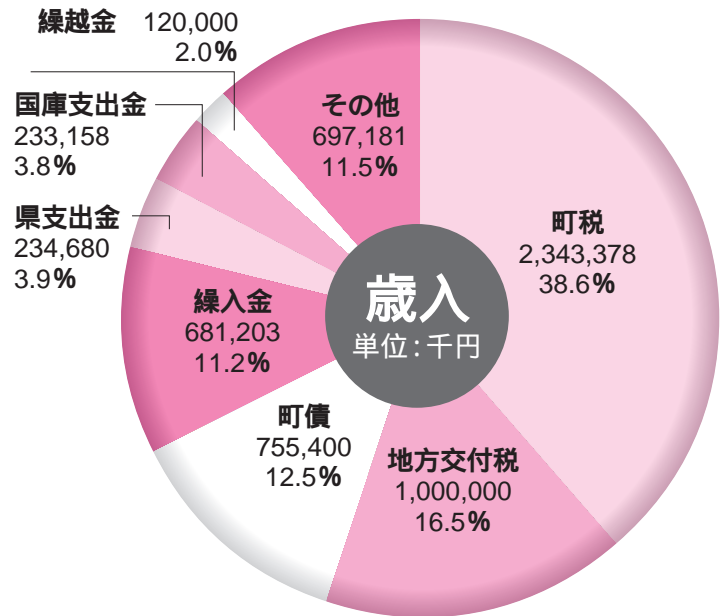
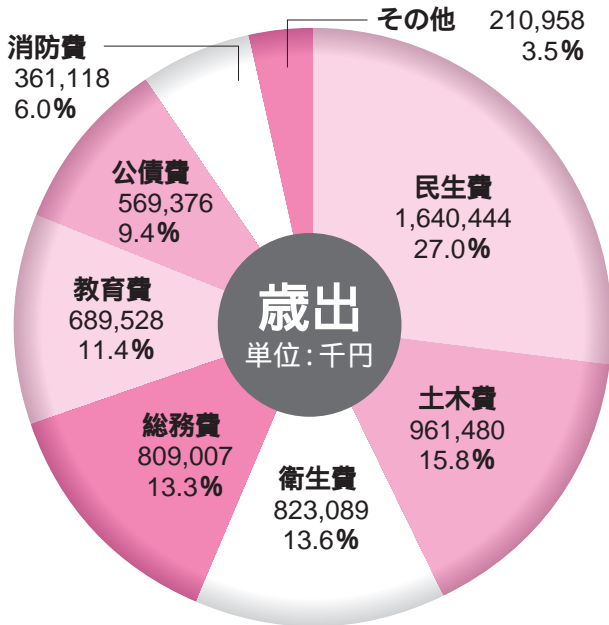

特別・企業会計 64億5,155万7千円

特別会計	(単位: 千円)
老人保健	1,966,350
国民健康保険	2,064,070
介護保険	963,650
下水道事業	1,081,030

企業会計	(単位: 千円)
水道事業	376,457

特別会計

- 老人保健特別会計
- 七十五歳以上の老人医療費給付 (平成十四年九月三十日に既に七十歳以上である者を含む)
- 受給者 二、四〇四人
- 国民健康保険特別会計
- 被保険者への保険給付 (医療費、出産育児一時金、葬祭費など)
- 被保険者 四、〇三三世帯
- 八、七七一一人
- 保健事業の推進
- 介護保険特別会計
- 被保険者への介護給付
- 被保険者 四、二二〇人
- 下水道事業特別会計
- 公共下水道工事の推進
- 延長 二、五八〇メートル
- 下水道を利用できる区域の早期切替の促進
- 水道事業会計
- 給配水設備の整備と飲料水の安定供給

地方債現在高(公営企業会計に係る分を除く)

会計区分	平成15年度末残高(見込み)
一般会計	3,746百万円
下水道事業特別会計	7,329百万円
合計	11,075百万円

基金状況

基金の種類	平成15年度末残高(見込み)
財政調整基金	621百万円
減債基金	102百万円
その他	671百万円
合計	1,394百万円

第一回 笠松町議会定例会開会

第一回笠松町議会定例会が二月二十四日から三月十一日まで開かれ、平成十六年度各会計予算を含む次の案件が原案のとおり可決されました。

笠松町部設置条例の一部を改正する条例について
地方自治法の一部改正に伴い、条文整理を行うもの。

笠松町議会の議員その他非常勤の職員の公務災害補償等に関する条例の一部を改正する条例について

地方公務員災害補償法の一部改正に伴い、これに準じて罰則額などの規定整備を行うもの。

笠松町非常勤の特別職職員の報酬及び費用弁償に関する条例の一部を改正する条例について

次世代育成支援対策推進法の規定に基づく地域行動計画の策定に関し、同策定委員会を設置して実施するため、委員報酬等を定めるもの。

笠松町社会福祉基金条例及び笠松町土地開発基金条例の一部を改正する条例について

財源の有効活用を図るため社会福祉基金と土地開発基金の活用方法の見直しを行うもの。

笠松町国民健康保険税条例の一部を改正する条例について
国民健康保険の健全運営と賦課割合の平準化を図るため税率を改正するもの。

主な内容

所得割額

四・七二ノ一〇〇

五・四ノ一〇〇

資産割額

九九ノ一〇〇

七九ノ一〇〇

被保険者均等割額

二万円

世帯別平等割額

二万三千元

所得割額(介護納付金分)

二万七千元

所得割額(介護納付金分)

一・三ノ一〇〇

被保険者均等割額(介護納付金分)

一・六八ノ一〇〇

補正予算

一万二千八百円

一般会計

老人保健、国民健康保険、介護保険の三予算の補正に伴う一般会計からの繰入金六千

三百六万五千円の増額、基金の見直しなどに伴う財政調整基金積立金二億五千二百一十七千円の増額のほか、各種事業費および国・県支出金の確定などに伴う増減により、総額一億八千四百三十三万四千円の増額補正を行うもの。

老人保健特別会計

処理件数の増加に伴い共同処理委託料四万八千円を増額補正する。なお、支払基金交付金および国・県支出金の減収などで四千四百九十九万五千円を一般会計から繰り入れるもの。

国民健康保険特別会計

医療費、出産育児一時金および葬祭費の増加に伴い、保険給付費の増額など総額一千七百六十一万六千円の増額補正を行うもの。

介護保険特別会計

居宅介護の増加に伴う保険

給付費の増額など総額六百万八千円の増額補正を行うもの。

下水道事業特別会計

事業費の確定に伴い、一億九百万円を減額補正するもの。

平成十六年度当初予算
一般会計外五会計予算
(二・三ページ参照)

(追加議案)

笠松町議会議員の報酬、費用弁償及び期末手当に関する条例の特例に関する条例を廃止する条例について

笠松町常勤の特別職職員の給与に関する条例の特例に関する条例を廃止する条例について

岐阜県市町村職員退職手当組合規約の一部を改正する規約について

分別収集の徹底でごみを減量

ごみ処理施設を視察

三月四日、各町内の廃棄物減量等推進員が参加し、ごみ処理施設の視察が行われました。

これは、推進員の皆さんに「ごみの排出状況を把握していただき、地域のかたがたへ分別収集の徹底を呼びかけ、廃棄物の減量に努めていただくために実施されたもので、当日は、資源の中間処理施設と岐阜羽島衛生施設組合を訪れ、それぞれの担当者から資源やごみを出す際の注意事項や、現在の処理状況などの説明を受けました。

推進員の皆さんは「プラスチ

ック製容器包装としてリサイクルできないものはどのようなものですか」、「焼却する際に出る排ガスは、周りの環境に影響はないですか」など、積極的に質問されました。

参加者の一人は、「きちんと分別されていないごみがまだまだ多いことが分かりました。また、それらの処理にすくく手間がかかることも驚きました。今日分かったことを色々な場で、地元のかたに伝えてごみ減量に努めていきたいです」と語られました。



資源の中間処理施設で担当者からビンの出し方について説明を受ける参加者たち

資源の中間処理施設からお願い

ビンとペットボトルはキャップとラベルが付いているものや、プラスチック製容器包装では、汚れたままのものがまだまだ多くあります。これらは、資源として再利用できず全て「ごみ」として処分されてしまいます。必ずキャップとラベルをはずし汚れているものは洗って出してください。

岐阜羽島衛生施設組合からお願い

ビニールひもやロープ、ネット類など長いごみを丸めてそのまま出されると、焼却炉に入れるまでの間に機械に絡まり、作業に支障をきたします。長いものは必ず30センチメートル以下の長さに切ってから出してください。また木の枝も同じで、必ず切ってから袋に入れて出してください。なお、木の幹など太さが3センチメートル以上のものは町の「燃える大型ごみ」に出してください。

三世代囲碁・将棋大会

町・町老人クラブ連合会共催の「三世代囲碁・将棋大会」が2月22日、福祉会館で行われました。

当日は、囲碁・将棋の愛好者60人が参加し、将棋の部では小学生の少年棋士が大人に混じり大奮戦。熱の入った対局が繰り上げられました。成績は、次のとおりです。(敬称略)

将棋の部

A級の部

優勝 伊藤 数彦(柳原町)
準優勝 丹下 嘉治(朝日町)
3位 堀 龍三(大池町)

B級の部

優勝 山本 正富(米野)
準優勝 山川寿太郎(門前町)
3位 島根 次郎(友楽町)



囲碁の部

A級の部

優勝 山田 定夫(長池)
準優勝 丹下 雅夫(西町)
3位 松山 良一(円城寺)

B級の部

優勝 奥村 三郎(弥生町)
準優勝 森 智(米野)
3位 尾藤富士雄

(美笠通2丁目)

C級の部

優勝 山田 恒治(東宮町)
準優勝 石田 政男(北及)
3位 則武 昭二(東陽町)



一手一手が真剣勝負!!



笠松春まつり開催

かさまつまちづくりイベント実行委員会主催の「笠松春まつり」が3月26日(金)から4月11日(日)までの17日間に行われていきます。

期間中は「桜まつり」をはじめ、「笠松陣屋市」、「宵まつり」、「オープニングセレモニー」、「大名行列お奴」など多彩な催しを用意しています。ご家族そろって是非お出かけください。

10日(土)・11日(日)の両日は、安全を確保するため、八幡神社と産霊神社の周辺や商店街など、人出が予想される区域で、車両進入禁止(全域駐車禁止)となりますので、ご協力をお願いします。



● 桜まつり ●

- 【期日】4月11日(日)まで
 【場所】奈良津堤三角駐車場一帯
 【内容】桜並木のライトアップ(22時まで)
 ごみは各自持ち帰りましょう。安全面
 および景観上、ロープなどでの場所取
 りは禁止です。

● 笠松陣屋市 ●

- 【日時】4月10日(土) 11時~16時
 ふれあい子供広場は13時~
 【場所】本町通り一帯・新町・産霊神社
 周辺
 【内容】即売会、フリーマーケット、駄
 菓子コーナー、ふれあい子供広
 場、屋台コーナー(11日も実施)

● 宵まつり ●

- 【日時】4月10日(土)
 17時~20時30分ころ
 【場所】産霊神社境内
 【内容】町内みこし奉納、ものまねショー
 抽選会、屋台コーナーなど

● オープニング セレモニー ●

- 【日時】4月11日(日)
 11時~12時10分ころ
 【場所】本町通り
 【内容】笠松清流太鼓の演奏、園児の演
 技、婦人会の踊り

● 大名行列お奴 ●

- 【日時】4月11日(日)
 12時30分~15時15分
 【場所】本町通り~八幡神社~産霊神社
 ~役場

オープニングセレモニー時間(11日)

	出演団体	本町通り
太鼓演奏	笠松清流太鼓	11:00~11:30
園児の演技	町立保育所	11:30~11:50
	笠松双葉幼稚園	11:35~11:55
	笠松保育園	11:40~12:00
	笠松幼稚園	11:45~12:05
民謡踊り	婦人会	11:50~12:10

みこし等奉納時間(11日)

	八幡神社	産霊神社
二見町	12:30~13:00	11:00~11:30
緑町	13:00~13:30	12:00~12:20
大名行列お奴	13:30~14:15	14:30~15:00
中新町	14:30~15:00	12:30~13:00
八幡町	15:30~16:00	14:00~14:30

松枝地域みこし実施町内

田代東、田代西、長池北、北及第一、北及第二、
 中門間、下門間、北門間、南栄町



きれいな水 きれいな町

下水道への

接続はお早めに

平成15年度の下水道工事が完了し、4月1日から図に示す区域で新たに下水道が使用できるようになりました。

この区域から排出される台所・便所・風呂・洗面所などの生活排水は、今までのように近くの側溝や水路などに流すことはできなくなり、下水道に流さなければなりません。

清潔で快適な生活が送れるよう一日も早く、排水設備の改造工事を行いましょう。

なお、排水設備の設置工事や改造工事は、必ず町の指定した「排水設備工事業者」へ依頼してください。

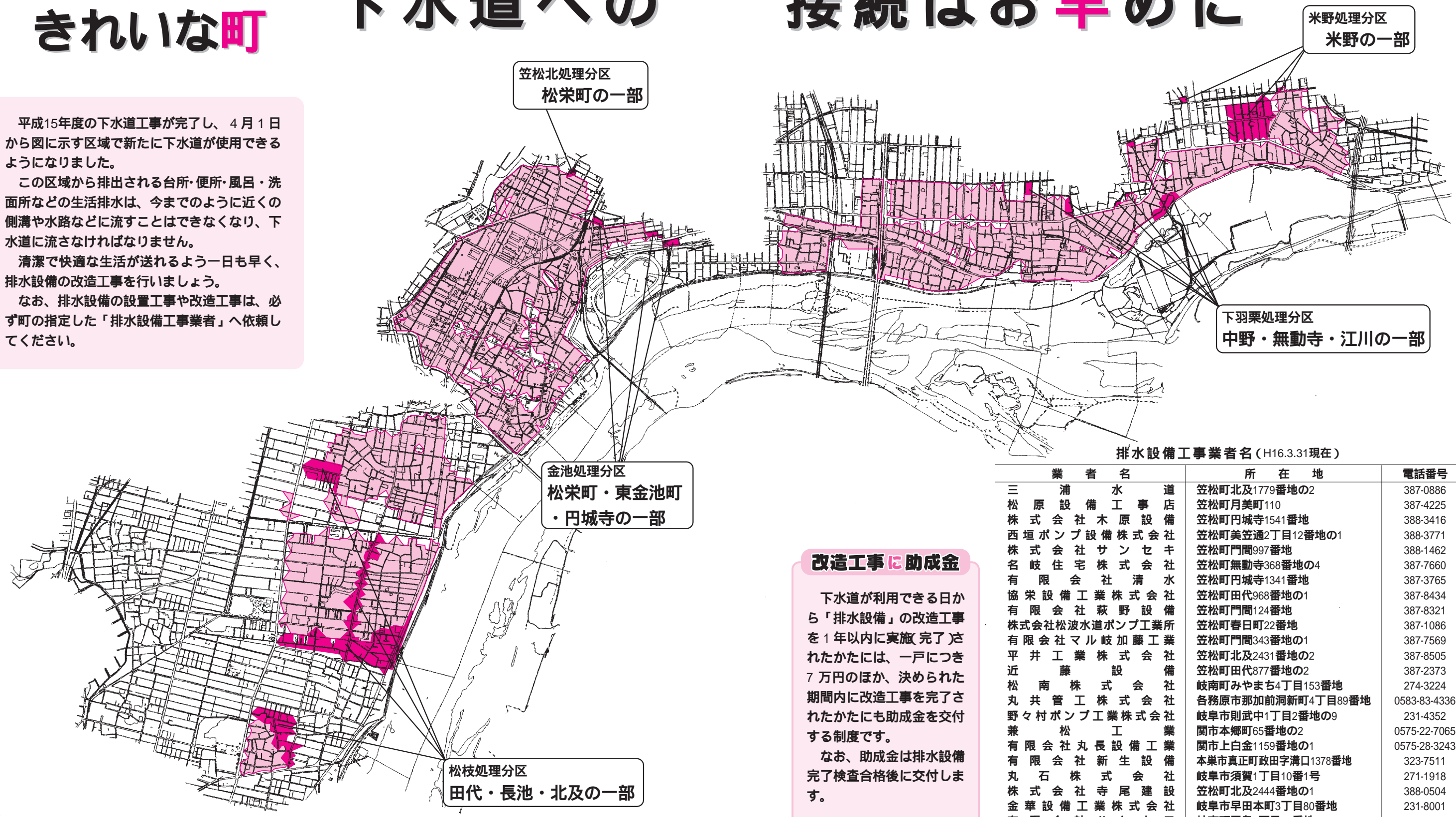

■ 4月1日から利用できる地域
■ すでに利用できる地域

改造工事に助成金

下水道が利用できる日から「排水設備」の改造工事を1年以内に実施(完了)されたかたには、一戸につき7万円のほか、決められた期間内に改造工事を完了されたかたにも助成金を交付する制度です。

なお、助成金は排水設備完了検査合格後に交付します。

排水設備工事業者名 (H16.3.31現在)

業者名	所在地	電話番号
三浦水道	笠松町北及1779番地の2	387-0886
松原設備工事店	笠松町月美町110	387-4225
株式会社木原設備	笠松町円城寺1541番地	388-3416
西垣ポンプ設備株式会社	笠松町美笠通2丁目12番地の1	388-3771
株式会社サンセキ	笠松町門間997番地	388-1462
名岐住宅株式会社	笠松町無動寺368番地の4	387-7660
有限会社清水	笠松町円城寺1341番地	387-3765
協栄設備工業株式会社	笠松町田代968番地の1	387-8434
有限会社萩野設備	笠松町門間124番地	387-8321
株式会社松波水道ポンプ工業所	笠松町春日町22番地	387-1086
有限会社マル岐加藤工業	笠松町門間343番地の1	387-7569
平井工業株式会社	笠松町北及2431番地の2	387-8505
近藤設備	笠松町田代877番地の2	387-2373
松南株式会社	岐南町みやまち4丁目153番地	274-3224
丸共管株式会社	各務原市那加前洞新町4丁目89番地	0583-83-4336
野々村ポンプ工業株式会社	岐阜市則武中1丁目2番地の9	231-4352
兼松工業	関市本郷町65番地の2	0575-22-7065
有限会社丸長設備工業	関市上白金1159番地の1	0575-28-3243
有限会社新生設備	本巣市真正町政田字溝口1378番地	323-7511
丸石株式会社	岐阜市須賀1丁目10番1号	271-1918
株式会社寺尾建設	笠松町北及2444番地の1	388-0504
金華設備工業株式会社	岐阜市早田本町3丁目80番地	231-8001
有限会社ハヤカワ	岐南町平島3丁目64番地	247-6807
マルヒコ株式会社	羽島市足近町市場12番地	391-3319
有限会社小塚工業	安八郡輪之内町四郷2258	0584-69-3601
松村工業	岐阜市藪田東1丁目6番5号	271-3912
大金建設株式会社	羽島市足近町5丁目446番地	392-4471
株式会社高橋建材	岐阜市則武中2丁目3番2号	231-4804
有限会社東海エアコン設備センター	各務原市蘇原新栄町1丁目79番地の3	0583-82-8433

(指定番号順)

65歳以上の
皆さんへ

平成16年度 介護保険料のお知らせ

今年度の65歳以上のかたの介護保険料額などについて、4月下旬に納入通知書を郵送します。これは今年度の保険料額などが確定するまでの間、前年度の保険料額にて計算された(仮算定)金額で平成16年度の介護保険料をお知らせするものです。

介護保険は、国・県・町の負担金と、40歳以上のかたが納める保険料で運営されています。皆さんから納められた保険料は、介護サービス費用の保険給付など、介護保険を運営するための大切な財源となります。保険料の納付にご理解とご協力をお願いします。

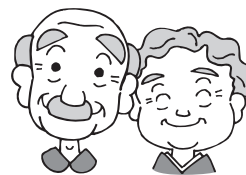

介護保険料の算定方法

介護保険料は、ご本人とその世帯のかたの町県民税(住民税)の内容に基づいて算定されるため、その年度の町県民税が決定されるまでは前年度の町県民税の内容で仮徴収をします。その後決定した町県民税を基に、本年度の保険料を算定し、平成16年度の年間保険料額が確定されます。

介護保険料額の各段階の決まり方

介護保険料は、ご本人とその世帯のかたの町県民税(住民税)の課税状況に応じて、5段階に分かれています。詳しくは次の表のとおりです。

所得段階	対象者	計算方法	年間保険料額
第1段階	生活保護を受けているかた 世帯全員が町県民税非課税で老齢福祉年金を受けているかた	基準額×0.50	21,500円
第2段階	世帯全員が町県民税非課税のかた	基準額×0.75	32,300円
第3段階	世帯の誰かに町県民税が課税されているが、本人は非課税のかた	基準額	43,000円
第4段階	本人が町県民税課税で前年の合計所得金額が200万円未満のかた	基準額×1.25	53,800円
第5段階	本人が町県民税課税で前年の合計所得金額が200万円以上のかた	基準額×1.50	64,500円

介護保険料の納め方

特別徴収(年金天引き)の場合：年金支給月(年6回)に年金より天引きされます。

4・6・8月の保険料は、本年2月の天引き額と同額になります。

10・12・2月の保険料は、確定した年間保険料額から4・6・8月の天引き額を差し引いた額を、各月(3回)に天引きされます。

普通徴収(納付書、または口座振替による納付)の場合：4月から翌年1月までの各月(10回)に納めます。

4月～7月の保険料は、前年度の年間保険料額にて計算されます。

8月～翌年1月の保険料は、確定した年間保険料額から4～7月の保険料を差し引いた額を、各月(6回)に納めます。

具体的な金額は次の表のとおりです。

平成16年度介護保険料の各月の納付金額

	年額	4月	5月	6月	7月	8月	9月	10月	11月	12月	1月	2月	3月
		1期	2期	3期	4期	5期	6期	7期	8期	9期	10期		
特別徴収(年金天引き)	第1段階	21,500	4,700	4,700	4,700	4,700	2,600	2,400	2,400	2,400	2,400	2,400	
	第2段階	32,300	7,100	7,100	7,100	7,100	3,800	3,600	3,600	3,600	3,600	3,600	
	第3段階	43,000	9,500	9,500	9,500	9,500	4,900	4,800	4,800	4,800	4,800	4,800	
	第4段階	53,800	11,900	11,900	11,900	11,900	6,100	6,000	6,000	6,000	6,000	6,000	
	第5段階	64,500	14,300	14,300	14,300	14,300	7,200	7,200	7,200	7,200	7,200	7,200	
		今回お知らせの分						年間保険料が確定した後お知らせの分					
普通徴収(納付書で納付)	第1段階	21,500	2,600	2,100	2,100	2,100	2,100	2,100	2,100	2,100	2,100	2,100	
	第2段階	32,300	3,500	3,200	3,200	3,200	3,200	3,200	3,200	3,200	3,200	3,200	
	第3段階	43,000	4,300	4,300	4,300	4,300	4,300	4,300	4,300	4,300	4,300	4,300	
	第4段階	53,800	6,100	5,300	5,300	5,300	5,300	5,300	5,300	5,300	5,300	5,300	
	第5段階	64,500	6,900	6,400	6,400	6,400	6,400	6,400	6,400	6,400	6,400	6,400	
		今回お知らせの分						年間保険料が確定した後お知らせの分					

(注) この表は最も一般的な例を示したものです。年度の途中で65歳になった場合や、前年度に所得段階が変更になった場合などはこの表とは異なった金額となります。

ご不明な点は福祉健康課介護保険係(内線260～262)へおたずねください。

市町村合併住民説明会 4月6日(火)開催

市町村合併住民説明会日程

月 日	会 場
4月6日(火)	笠松中央公民館
7日(水)	羽島市文化センター
8日(木)	岐阜産業会館
9日(金)	北方町総合体育館
13日(火)	岐阜市文化センター
14日(水)	県民文化ホール未来会館
15日(木)	岐南町中央公民館
16日(金)	柳津町公民館

全ての会場：開場 午後6時30分
開始 午後7時

岐阜広域合併協議会では、協議会を構成する各市町で市町村合併住民説明会を開催します。

この説明会では、岐阜市長(協議会会長)が政令指定都市への第一歩として新市に対する思いを語るほか、新市のまちづくりビジョンや事務事業の調整内容などの説明が行われます。

お誘い合わせのうえ是非お出かけください。

【月日】4月6日(火)

【時間】開場 午後6時30分 / 開始 午後7時

【場所】中央公民館大ホール

個別予防接種(3か月～7歳6か月未満)



【持参する物】

- ・予防接種予診票(予防接種ガイド)
- ・母子健康手帳

【問合先】福祉健康課

予防接種の実施医療機関は、個別予防接種実施医療機関一覧表のとおりです。予防接種は、毎月実施していますので、受けられるかたは、事前に医療機関に電話で予約をしてお出かけください。

個別予防接種実施医療機関一覧表

医療機関名	住 所	電 話	医療機関名	住 所	電 話
伊藤医院	笠松町上本町13	387-2257	河合内科クリニック	岐南町八剣8-43	247-6630
岩村医院	” 門間1270	387-0180	北田内科クリニック	” 下印食2-45	278-1030
おおかわ整形外科	” 門間853	388-7666	岐南外科医院	” 三宅5-118	246-3553
片山クリニック	” 田代1098-1	388-8700	沢田内科	” 上印食3-178	247-5131
小寺医院	” 美笠通3-20	387-4504	サンライズクリニック	” 野中3-220	247-3322
こめの医院	” 米野243	387-6010	野尻産婦人科	” 八剣北4-87	246-7551
杉山内科医院	” 奈良町119	388-3600	伏見医院	” 三宅1-204	247-8828
羽島クリニック	” 門間578-1	387-6161	渡辺小児科	” 八剣1-24	246-8882
まつなみ健康増進クリニック	” 泉町10	388-0111	たけのうちクリニック	柳津町高桑2166	279-5015
内田医院	川島町松原町401-7	0586 89-2562	たじりか医院	” 蓮池2-24	387-6367
赤座医院	岐南町上印食7-12	247-2626	柳津病院	” 宮東1-102	388-3838
おおしろ内科	” 野中2-94-1	249-1366	黒田内科クリニック	” 佐波800-7	270-0500

お問い合わせは

役 場 388-1111
南 事 務 所
北 事 務 所 387-6266
福 祉 健 康 セ ン タ ー 388-7171
中央公民館 388-3231
(町体育協会事務局)

松枝公民館 ☎387-0156
下羽栗会館 ☎387-2360
総合会館 ☎387-8432
福 祉 会 館 ☎387-1121
町社会福祉協 議 会 ☎387-5332

情報



臨時保育士募集のお知らせ 福祉健康課

町では、現在臨時保育士を募集しています。

採用期間・勤務保育所・勤務時間など、詳しくは福祉健康課児童係（内線260・261・262）へおたずねください。

町民バレーボール大会 町体育協会

【月 日】4月18日(日) 【時 間】午前9時～

【場 所】町民体育館

【参加資格】町内に在住・在勤のかた
(1町内2チームまで)

【試合方法】9人制 【申込期限】4月12日(月)

【申込先】町体育協会事務局(中央公民館内)

組み合わせ抽選会

【月 日】4月14日(水) 【時 間】午後1時30分～

【場 所】中央公民館

臨時職員の募集

(財)笠松町地域振興公社

【職種および採用予定人員】施設管理職員 1人

【応募資格】昭和12年4月2日以降に生まれた日本国籍を有するかたで、成年被後見人、被保佐人でないかた

【選考方法】書類審査および面接

【勤務場所および勤務時間】

福社会館(所在地：東陽町44番地の1)

勤 務 時 間	勤 務 日
午前8時30分～午後5時	土曜日、第2・4日曜日
午後5時～10時	月に8日程度

上記勤務日以外にお願いする場合があります。

必要に応じて他の施設に勤務をお願いする場合があります。

【賃 金】昼間勤務：1日 5,900円

夜間勤務：1日 3,340円

【雇用期間】平成16年5月1日(土)～9月30日(木)

雇用期間の延長もあります。

【申込期間】4月5日(月)～12日(月)

【申込方法】(財)笠松町地域振興公社に申込用紙がありますので、必要事項を記入のうえ提出してください。

【申込・問合せ先】(財)笠松町地域振興公社 ☎387・6266
東陽町44番地の1(笠松町北事務所1階・情報交流センター内)

4月1日から国民健康保険証が新しくなります 住民課

新しい保険証は3月下旬にお手元に届くよう配達記録で郵送しました。お手元に届きましたら、必ず記載内容を確認し、4月1日以降、医療機関で受診される際には、新しい保険証を窓口で提示してください。なお、古い保険証はお使いにならないようハサミで切るなどしてご自身で処分してください。

また、新しい保険証が届いたかたで、既に会社などに就職し職場の健康保険証をお持ちのかたは、速やかに職場の健康保険証・国民健康保険証・印鑑を持って、住民課保険年金係へ届け出てください。

保険証が届かなかたり、不明な点があるときはお問い合わせください。

町民テニス大会 町体育協会

【月 日】5月9日(日)

【時 間】午前9時～

【場 所】緑地公園内テニスコート

【参加資格】町内に在住・在勤のかた

【種 目】ダブルス(事務局で調整しますので1人でも出場可。ただし1人1種目)

初級者男子の部

初級者女子の部

一般男子の部

一般男子45歳以上の部

一般男子55歳以上の部

一般女子の部

一般女子40歳以上の部

混合ダブルスの部

【申込期限】4月30日(金)

【申込先】町体育協会事務局(中央公民館内)



町民グラウンド・ゴルフ大会 町体育協会

【月 日】4月25日(日)

【時 間】午前9時～

【場 所】笠松中学校運動場

【参加資格】町内に在住・在勤のかた

【申込期限】4月16日(金)

【申込先】町体育協会事務局(中央公民館内)

体育施設の
利用抽選会



運動場・テニスコート(5月分)
【月 日】4月25日(日)
【時 間】午後7時30分～
【場 所】中央公民館

労働保険料の申告と納付はお早めに
岐阜労働局

労働保険の平成15年度確定保険料と平成16年度概算保険料の申告・納付手続きはお済になりましたか。申告・納付の期限は5月20日までです。期限までに正しく手続きをしましょう。

申告書の書き方や内容などでご不明な点はおたずねください。

【問合先】岐阜労働局 ☎245・8115

岐阜労働基準監督署 ☎247・1101

海外ボランティア募集

JICA中部国際センター

国際協力機構(JICA)では、海外ボランティアを募集します。

青年海外協力隊・日系社会青年ボランティア

満20～39歳(平成16年5月20日現在)

シニア海外ボランティア

満40～69歳(派遣時)

【募集期間】4月10日(土)～5月20日(木)

各地で募集説明会を開催しますので、是非ご参加ください。

【問合先】JICA中部国際センター

☎052・702・1391

<http://www.jica.go.jp>



第18回「長良川薪能」サポーター募集
(社)岐阜青年会議所

【活動内容】・第18回長良川薪能特別講演会(7月3日)
・第18回長良川薪能(8月6日)
・月1回の会議と各地での広報活動など

【活動期間】5月29日～8月7日

【対象者】岐阜市および岐阜市近郊にお住まいで、積極的に参加していただけるかた

【募集人数】40人

【申込期限】4月30日(金)

【申込方法】往復はがき・Eメールまたは(社)岐阜青年会議所ホームページの「応募フォーム」から申込み

【申込・問合先】〒500-8833 岐阜市神田町2-2

岐阜商工会議所ビル内

(社)岐阜青年会議所サポーター募集係 ☎264・8090

Eメール gifuyc@ccom.or.jp

ホームページ <http://www.gifuyc.or.jp>

弁護士による法律相談 町社会福祉協議会

法律にかかわる相談に弁護士が応じます。ご利用ください。

【月 日】4月21日(水) 【時 間】午後1時～4時

【場 所】福祉健康センター

【相談員】佐藤千代松弁護士

【費用】無料

【申込期限】4月15日(木)

時間の関係上、相談は7人までとし、定員を超える場合は抽選

【申込先】町社会福祉協議会 ☎387・5332

国有財産売却のお知らせ

東海財務局岐阜財務事務所

【売却物件(土地)】「笠松町長池字松ヶ枝516番1」ほか
岐阜市、羽島市など13市町87物件

【売却の方法】一般競争入札(期間入札)による売却
入札は原則郵送による

【入札受付先】〒460-8521

名古屋市中区三の丸3-3-1 東海財務局
岐阜財務事務所では受付不可

【入札受付期間】4月2日(金)～12日(月)
午後5時必着

【開札日】4月19日(月)東海財務局にて開札

【問合先】東海財務局岐阜財務事務所売却担当

☎247・4252

国税専門官採用試験 岐阜南税務署

【受験資格】

昭和52年4月2日～昭和58年4月1日生まれのかた
昭和58年4月2日以降生まれで次に該当するかた
大学を卒業したかたおよび平成17年3月までに卒業する見込みのかた
人事院が と同等の資格があると認められたかた

【試験日】

第一次試験...6月13日(日)

第二次試験...7月26日(月)～29日(木)で指定する日

【受付締切】4月16日(金)

郵送の場合は4月16日消印有効

【申込先】〒460-8520

名古屋市中区三の丸3-3-2 名古屋国税局

【問合先】名古屋国税局人事第二課試験係

☎052・951・3511(内線3450)

岐阜南税務署総務課 ☎271・711(内線205)

お問い合わせは
 役 場 ☎ 388-1111
 南 務 所 ☎ 387-6266
 北 務 所 ☎ 388-7171
 福 社 ☎ 388-3231
 健康センター
 中央公民館
 (町体育協会事務局)

松枝公民館 ☎ 387-0156
 下羽栗会館 ☎ 387-2360
 総合会館 ☎ 387-8432
 福 社 会 館 ☎ 387-1121
 町社会福祉
 協 議 会 ☎ 387-5332

情報BOX

お 願 い 募 集 せ じ ゃ せ ぬ

春の全国交通安全運動

4月6日(火)~15日(木)
 地域ぐるみで守ろう 子どもとお年寄り

運動の基本

子どもと高齢者の交通事故を防止する

運動の重点

自転車の安全な利用を推進する

- ・自転車は車両であることを十分認識し、歩行者の保護に努めるとともに、正しい駐車を徹底しましょう。
- ・夕方から夜間には、必ずライトを点灯しましょう。



シートベルトとチャイルドシートの正しい着用を徹底する

- ・運転者・同乗者は、いつでもどこでも、必ずシートベルトを着用しましょう。
- ・6歳未満のお子さんを同乗させるときは、体格に合ったチャイルドシートを正しく使用しましょう。

スピードの出しすぎによる交通事故を防止する

- ・ハンドルを握るドライバーの皆さんは、シートベルトを締め、交差点での一時停止や安全確認を確実にし、標識や信号機、他の車や歩行者に細心の注意を払いましょう。

夫婦や親子等の関係をめぐる争いを解決するための手続き「家事調停と新しい人事訴訟」のご案内

岐阜家庭裁判所

夫婦や親子等の関係をめぐる争いを解決するための手続きとして、家庭裁判所が取り扱う家事調停と人事訴訟があります。まずは、家事調停により当事者の合意による解決を目指し、それで解決できなかった場合に人事訴訟を利用していただくことになります。

これまで、家事調停は家庭裁判所が、人事訴訟は地方裁判所がそれぞれ取り扱っていましたが、人事訴訟について、4月1日から地方裁判所に代わって家庭裁判所が受け付けることになりました。家庭裁判所がこれらの手続きを一貫して取り扱うことにより、手続きがより利用しやすくなると思われます。

また人事訴訟について、離婚に伴う親権者の指定等をするにあたって、家庭裁判所調査官による調査ができるようになったり、一般国民の中から選ばれる参与員が審理に関与できるようになるなど、手続き全般が見直されました。これらによって、審理がより充実するとともに国民の司法参加が図られました。

【問合先】

岐阜家庭裁判所事務局
 総務課 ☎ 262・5121



<http://www.usiwakamaru.or.jp/kasamatu>
 映像配信(後半3レース)実施中

アラブチャンピオン賞シリーズ

- 5日(月) 中京スポーツ杯
- 8日(木) 奈良津桜特別
- 6日(火) 日刊スポーツ杯
- 9日(金) アラブチャンピオン賞
- 7日(水) 名古屋タイムズ杯

オグリキャップ記念シリーズ

- 26日(月)
- 29日(祝) オグリキャップ記念
- 27日(火) JRA指定交流
- 30日(金)
- 28日(水)

笠松春のビッグレース

4月29日 中央地方交流 - オグリキャップ記念競走

今月の納税・納付

固定資産税	1期分
軽自動車税	全期分
国民健康保険税	1期分
介護保険料	1期分

納期限 4月30日(金)まで

4月18日 家庭の日

今月のテーマ

家族みんなで、進学・進級・就職について語り合しましょう。



保健 (検診・予防接種・相談・教室など)

内容	日(曜日)	受付時間	場所
乳児健康診査	27日(火)	13:20~14:10	福祉健康センター
1歳6か月児健康診査	15日(木)	13:10~13:50	
3歳児健康診査	22日(木)	13:10~13:50	
お誕生教室	20日(火)	13:20~14:00	
にこにこ教室	22日(木)	9:20~9:30	
親子歯みがき教室	6日(火)	9:30~9:40	
フッ化物塗布	7日(水) 15日(木) 26日(月) 27日(火)	9:30~11:00	
ポリオ予防接種	21日(水)	13:30~14:30	
プレパマクラブ	21日(水)	9:50~10:00	
育児・ マタニティ相談	12日(月)	13:30~14:30	
	14日(水)	10:00~11:30	第一保育所
	26日(月)	13:00~14:30	福祉健康センター
	28日(水)	10:00~11:30	第一保育所
ふれあいひろば (機能訓練教室)	6日(火)	13:30~15:30	福祉健康センター
	13日(火)		福祉会館
	19日(月)		福祉会館
	27日(火)		総合会館
健康相談	8日(木)	13:30~14:30	福祉会館
	12日(月)		下羽栗会館
	19日(月)		福祉会館
	26日(月)		福祉健康センター



相談

内容	日(曜)	受付時間	場所			
心配ごと相談	7日(水) 14日(水) 21日(水) 28日(水)	13:00~15:00	福祉会館			
	悩みごと相談			7日(水) 21日(水)	福祉会館	
				身体障害者相談		25日(日)
	行政相談			在宅相談 岩田 修	行政相談委員 宮川町57	☎ 387・3718
人権相談		在宅相談 齋藤好子 保母勝壽 後藤 稔 杉原貴子	人権擁護委員 中川町20 弥生町30 北及1183 中野256	☎ 387・0812 ☎ 387・2782 ☎ 388・1495 ☎ 388・1496		



ごみ

収集内容	収集日
家庭用燃えるごみ	笠松地域 毎週月・木曜日 松枝・下羽栗地域 毎週火・金曜日
古紙類等	14日(水)、28日(水)
紙製容器包装	14日(水)、28日(水)
プラスチック製容器包装	各収集地区 毎週1回 祝日は収集しません
カン・ビン・ペットボトル	資源とごみのカレンダーで確認してください
金物・ガレキ類	

ごみ川柳

出す人の 心が見える ゴミ袋

岐阜県第6回「ごみ対策」川柳コンテスト最優秀賞作品

A 収集車の火災の原因にもなりますので、100円ライターは使い切ったから、「燃えるごみ」に出してください。
また、スプレー缶は必ずガス抜きをしてから「カン」に出してください。

Q 100円ライターを処分したいのですが、どうすればいいですか？

A 油やソースの容器等、汚れが落ちないものは「燃えるごみ」に出してください。また、汚れが落ちないので、ピンは「ガレキ」、プラスチック製容器包装は「燃えるごみ」に出してください。
なお、4月から「白色トレイ」は、「プラスチック製容器包装」として収集するようにになりましたので、ご注意ください。

Q 油やソースの容器はペットボトルですが、なかなか汚れが落ちなくて困っています。どうすればいいですか？



このコーナーでは、日ごろ町民の皆さんから役場へ寄せられる質問・意見などを回答とともに紹介します。



筑前煮

- ・れんこん 150g
- ・ニンジン 100g
- ・ごぼう 150g
- ・こんにゃく 100g
- ・干しいたけ 5枚
- ・鶏もも肉 100g
- ・絹さや 20g
- ・砂糖 大さじ2
- ・塩 少々
- ・酒 大さじ2
- ・醤油 大さじ2
- ・サラダ油 少々

材料(4人分)

筑前煮は、九州の博多の郷土料理です。博多では「ガメ煮」といい、食物せんいの多いごぼう、れんこん、こんにゃくをたくさん使います。

(作り方)

鶏肉は3〜4cm角に切る。こんにゃくは塩もみしてから一口大にちぎり、熱湯で1〜2分間ゆでる。れんこんは皮をむき、縦四つ割りにして乱切りにする。ごぼうも乱切りにする。両方とも水にさらしてアクを抜く。ニンジンはいんげんと同じくらいの乱切りにし、干しいたけは水につけて戻し、石づきを切っていちよ

うか半月に切る。絹さやは筋を取り、塩少々を入れた熱湯でサツとゆでる。

鍋に油を熱して鶏肉を炒め、色が変わったらごぼう・ニンジン・れんこん・こんにゃく・しいたけを入れて炒め、しいたけの戻し汁と水を合わせて、材料をヒタヒタより少なめに加えて煮る。

煮立ったらアクをすくい、砂糖・酒を加え、4〜5分間煮る。次に醤油を加えて野菜が柔らかくなるまで中火で煮、煮汁がなくなるまで煮詰める。火を止め、絹さやを加える。

なかも

パソコンに馴じんでみませんか 太陽パソコンサークル



私たち太陽パソコンサークルは30代から70代まで幅広い年齢層の集まりのサークルで、今年で3年目を迎えようとしています。

先生の分かりやすい指導を受け、ワード中心にリクエストがあれば取り上げ、とても勉強になります。

若いかたは職場に活用、高齢者のかたは情報社会に取り残されないよう、情報交換と仲間づくりに役立てています。

定員15人。文字入力・マウス操作ができるかた歓迎します。

【活動日】毎月第2・4月曜日

午前9時30分〜11時30分

【場所】中央公民館

【連絡先】友楽町 西垣綾子宅

(☎387・2351)

父の縁側、私の書斎

一般
著者 壇 ふみ
発行 新潮社



「生活すること」を愛した父・壇一雄の魂を受け継ぐ著者が紡いだ、家にまつわる可笑しくも胸を打つ珠玉のエッセイ集。

絵で見る ナイル川ものがたり

児童
著者 アン・ミラド
発行 さえら書房



悠久の大河ナイル川の源流から河口までの旅をしながら、エジプトの4500年の歴史の移りかわりを楽しむ大型絵本。人物や建物、習俗など精緻に描きこまれた美しい絵が満載。

0・1さいのあそび100

絵本
著者 中村聖代(監修)
発行 ポプラ社



親と子で楽しめる0・1歳児向けの遊びのアイデアを100種類集めた遊びの絵本。体を使った遊び、自然の中での遊び、手作り工作の遊びなど、新米ママとパパを応援する実用書。



本の紹介

中央公民館・松枝公民館・総合会館の図書室には、毎週新しい本が入ってきます。新着本は、ホームページの蔵書検索からご覧いただけます。

共に生きる

「うわあ、怖い。」

「真っ暗。」

「絶対そばを離れないでね。」

目に障害を持つかたをお招きして、アイマスクを付け、白杖を持った子どもから思わず出た言葉です。

アイマスクを付けると全く感じが違います。不安を感じます。集会室を出て階段を降り、水道で手を洗い、また集会室に戻って来る体験をします。「ああ、怖かった。」「戻って来れてよかった。」「何とか集会室に着いてほっと一息。アイマスク体験で目に障害を持つかたがたがどんな世界に生きておられるのが少し分かったようです。」

「ぼくたちと同じだ。」

お招きしたかたに普段の生活をおたずねします。

「昨日の朝は主人のお弁当を作ってお洗濯をして、昼からは民謡の教室へ行って、夜はマツサージのお仕事をして...」聞く度に「へえ」と驚きの声があちこちから聞こえてきます。自分たちと何も変わらない生活をしていらつしやるのが分かったからです。親近感が増し、心の壁が取れる思いがします。話を聞いているうちに常に前向きに、障害を乗り越えて生きていらつしやる人生の先輩の話に聞き入っていました。

頑張って作った点字絵本

点字を探る指先をじっと見つめる子どもたち。不安と期待が入り交じります。

「分かりますよ。『わたしは』と打ってあるんですよ。」「聞いた途端、ほっとした表情。『ああ、よかった。』自分たちでできることは何かを考え、一人ひとりで作った点字絵本です。初めての経験で打つ場所を確かめながら点字を打ちました。点字を

打つには根気がいります。途中で止めたくなくなってしまったことも何度かありました。「よく打ててありますよ」とお褒めの言葉をいただいた、自信が持てた子どもたちです。

下羽栗小学校の四年生は、総合的な学習の中で年間のテーマとして『福祉』を取りあげ学習しています。だれもが共に生きていくために、自分たちでできることは何だろうかということを探りながら、障害を持つかたとのふれあう会を中心に学んでいます。車いすのバスケットチームや高齢者とのふれあう会も計画しています。単なる知識理解に留めず、いろいろな体験を通して心に響く学習をしています。

最後に、こうした学習ができるのは、笠松町社会福祉協議会がコーディネートしてくださっているおかげです。感謝申し上げます。

下羽栗小学校

四年生担任 高野 説子

教育委員会
だより

輝かしい新学期

新しいスタート。どんな仲間や生活が待っているのかとわくわくしたり、不安になったりする時期です。スタートだけで1年間が決まるわけではありませんが、できるだけいいスタートを切らせてあげたいものです。そのためには、**新しい生活に夢や希望を持たせる**友達がいっぱいできることや楽しい学習ができることや今までなかった活動が始まることなど、新しい生活に夢が持てるような話をしながら、学校の準備ができるといいですね。「新学期になったら学校のことをたくさん話してね」などと頼んでおくこともいいでしょう。

「**どんな生活が始まるか**」**見通しをもたせる**特に、新入学生の子は不安が大きいものです。小学校や中学校でどのような生活が待っているのかを知り、心配することなどないこと、何かあったら先生方に相談すればよいこと、近所の友達も同じように通うこと...など、安心して通うような話をしていただ

けるといいですね。**自分の可能性を広げること**と、**仲間と関わり合っ**て生活していくことの大**切さを語る(なぜ学ぶのか)**

学校ではいろいろな活動の中で、「道徳性・学力・社会性など」を高め伸ばすことを大切にしています。学校で学ぶことが将来の自分や家庭を支える基盤になること。学んだことを生かして、社会に貢献できる人になってほしいこと。などを子どもに分かる形で語っていただくことが重要です。**自分の「課題」を明らかにさせる**

進級する者にとって不安はそれほどないかもしれませんが、新学期を「自分を変えるチャンス」にしてほしいものです。今までの自分を振り返り、課題や目標をしっかりとらせてあげてください。以上のことが大切だと思います。どの子にとっても「輝かしい新学期」になるよう働きかけ方を考えてみましょう。



笠松町道徳教育連絡会議

国民年金保険料の前納のお知らせ

前納すると保険料の割引があります

一定期間(1年分または半年分など)の保険料を前もって納める「前納」は、毎月納めるのに比べれば手間がかからず、納め忘れることもありません。

また、前納は、年4.0%の割引(複利現価法)で一定額の割引がありますので大変お得な制度になっています。

【平成16年度】 保険料月額 13,300円

1年前納 159,600円 156,770円(2,830円お得です)

半年前納 79,800円 79,150円(650円お得です)

口座振替により毎月納付されているかたで、前納を希望される場合は、口座から引き落としできませんので、早めに社会保険事務所へ連絡してください。(社会保険事務所から「前納用納付書」を送付しますので、4月30日までにお近くの金融機関などで納めてください)

納付書で納めているかたで、前納を希望される場合は、「前納用納付書」で4月30日までに金融機関やコンビニエンスストアなどで納めてください。

5月以降に前納を希望される場合は、申し出をされた月から翌年3月分までできますので、社会保険事務所へ申し出てください。

国民年金

[問合先]

岐阜南社会保険事務所

☎273・6161

学生納付特例が承認されているかた

平成15年度に学生納付特例が承認されているかたについては、平成16年3月分までは学生納付特例期間となりますので、3月下旬に平成16年4月分から平成17年3月分までの納付書が送付されます。なお、引き続き学生で平成16年4月以降も学生納付特例の適用を受けようとする場合は届出が必要になります。

[問合先]

役場住民課保険年金係

(内線126)



トラッキング現象にご注意

電気コンセントに差し込んだ電源プラグに、ほこりがついたままにしておくとう火すおそれがあります。

羽島郡内では、例年電気配線からの出火が1〜2件ですが、平成15年には、総出火件数46件のうち6件が電気配線からの出火となりました。今年も2月現在、火災5件のうち2件が電気配線からの出火となっております。

冷蔵庫やテレビ、洗濯機など電源プラグをコンセントに差し込んだままにしておくと、コンセントとプラグのすき間に徐々にほこりがたまり、このほこりが、湿気を呼びよぶことによってプラグ両極間で火花放電が繰り返されます。そして、プラグ部分が徐々に炭化(グラファイト化)し、電気が流れて発熱し、ついには発火します。これを「トラッキング現象」といいます。

トラッキング現象が起きやすい場所として、洗面所や台所など湿気が多く、湯気や水

滴がかりやすい場所、家具やテレビなどの裏側、窓ガラスの近くなどで結露の生じやすいところにあるコンセントが挙げられます。長い間プラグを差し込んでおくことで発生するため、機器を使用しなくても出火するのが特徴です。

この火災を防ぐには、次のことに気を付けましょう。

プラグを時々抜いて、乾燥布でふき取る。

機器の使用後は、コンセントからプラグを抜いておく。コンセントやプラグが異常に熱くなっているときは、すぐに使用をやめる。

トラッキング対策のカバーやプラグを利用する。

なお、猫などのペットを飼っている家庭では、コンセント等に尿をかけることで、トラッキング現象が起きる場合があるので注意しましょう。

羽島郡広域連合
☎388・1195

歴史探訪の
お知らせ

開催日
5月15日(土)

時間
午後2時～

場所
慈眼寺(門間)

申込期限
4月20日(火)

申込先
町歴史民俗資料館

企画展

きりりえ

水巻川石段跡の石畳 (石畳)

真鍮製代官御旗・御印籠

帯刀籠 比村 三

開会期/平成16年4月6日(火)～5月16日(日)
(休館日は月曜日、5月の第2週は6日に休館します。)

観入館料 無 料
観開館時間 午前9時～午後5時

笠松町歴史民俗資料館 〒501-6052 笠松町下本町87 TEL 058-388-0161 FAX 058-388-0185

笠松町歴史民俗資料館

〒501-6052 笠松町下本町87

☎ 388-0161 ☎ 388-0185

長良川流域市町村の『川文化ネット・ながら』交流コーナー

8



柳津町 境川緑道公園



町の中心部を流れる境川。長良川の支流であるこの川の豊かな自然とふれあい、うるおいとやすらぎを与えてくれるのが「境川緑道公園」です。公園では、水と緑を生かしたイベントが開催できたり、バリアバターゴルフ場などでスポーツを楽しんだりできます。毎年4月上旬から5月下旬にかけては、公園に立てた約100本のポールに約300匹の「こいのぼり」が泳ぎます。

【アクセス】

名古屋鉄道竹鼻線「柳津」駅下車徒歩約10分
名神高速道路「岐阜羽島」ICから約20分

【問合せ先】建設経済課 (☎ 387・0111)



こ・ん・に・ち・は

おなまえは

せき や りょうすけ
関谷峻介くん(西宮町)

関谷樹弘・朗子さんの子

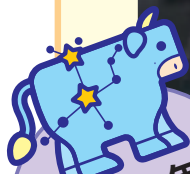

平成15年
4月13日生
牡牛座

ボクは今年の笠松春まついの日の朝、生まれました。最近ハイハイも早くなって、特に音があるものにはまっしぐら。バチバチって音にも興味があるんだよ！あと少しで歩けるようになるよ。そうしたらパパママやお姉ちゃんたちやミアン(猫)といっしょに糞を見に行くのが楽しみです。

おなまえは

やまぐち さや
山口紗弥ちゃん(田代)

山口恭一・紀子さんの子

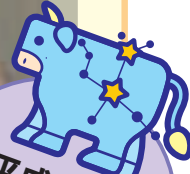

平成15年
4月17日生
牡牛座

私にはお兄ちゃんがいるんだけど、いつも優しくて、いっぱい遊んでくれるの。この前も、お手を離してタッチできたときに「紗弥おひいねー！！」って、おひいほめてくれたのよ。それと、これからはお友達ともたくさん遊びたいな。早くヨチヨチって歩けるようにがんばらなくっちゃ。

まちの人口

平成16年3月1日現在 前月比
人口 22,036人(減20)
男 10,621人(減11)
女 11,415人(減9)
世帯数 7,413世帯(減2)

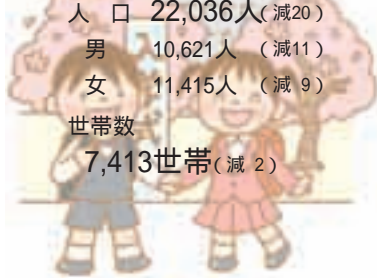

「助けてー！」
3月17日、下羽栗保育所で行われた岐阜県警の連れ去り防止教育班「たんぼぼ」の皆さんによる「連れ去り防止についてのお話会」。知らない人に連れ去られそうになった時、どれだけ大きな声で助けを呼べるか測定器で声の大きさを測る園児たち。

表紙

当選者
大井治美、後藤直子、松尾幹雄
(敬称略)
3月15日
2月号クイズの答え
お知らせします。
当選者は広報かさまつ6月号でお知らせします。

広報クイズ

次の質問にお答えください。正解者の中から抽選で3人のかたに図書券を贈呈します。
問 春の全国交通安全運動は4月6日から何日まで？