



	ページ
特集 かしこく選ぶ。かしこく使う	2~3
第3回 岐阜広域合併協議会開催	4~5
笠松町議会臨時会開会	6
住民基本台帳ネットワークシステム 第2次稼動開始	9
65歳以上の皆さんへ 平成15年度 介護保険料確定のお知らせ	10
国民健康保険税の税率改定のお知らせ	11

かしくく選ぶ。 かしくく使う。

身近な家電ぐんと差が出る省エネ術

限りある資源を有効に使い、地球温暖化の防止にも役立つ「省エネ」。エネルギー消費も少なくするから電気代もおトク。でも、「省エネ＝我慢・節約」と思っていると、なかなか省エネは実践できません。本当の省エネは、知恵と工夫でエネルギーを無駄なく使い、便利さや快適さを実現すること。私たちの生活に欠かせない身近な家電も、かしくく選び、かしくく使うことで、省エネ効果にぐんと差が出ます。



エアコン

かしくく選ぶ

グリーン和省エネ性マークを選ぶ
建物の構造・部屋の広さなどを考
え、部屋の広さに合ったものを選ぶ



かしくく使う

夏の冷房設定温度は28℃を目安に
冷房の不必要なつけっぱなしをし
ない
フィルターを月に一、二回、掃除
する
カーテンやブラインドで直射日光
を防ぐ

冷蔵庫

かしくく選ぶ

グリーン和省エネ性マークを選ぶ
家族の人数に合わせて、大きさ、
機能を選ぶ



かしくく使う

ものを詰め込みすぎない
冷蔵庫は壁から離して置く
直射日光が当たる場所やガスコン
ロの近くを避けて置く
冷蔵庫の扉の開閉は少なく、短く
熱いものは冷ましてから入れる
ドアのパッキンが傷んだら交換する
庫内は季節に合わせて温度調節
する

省エネ家電を選ぶ目印は

グリーン和省エネ性マーク

家電を新しく買ったり、買い換えたりするとき、安さだけで選んではいけません。安くても、省エネ性能の悪い製品は、電気を多く使います。長く使うことを考えると、省エネ性能の高い製品のほうがおトクです。

省エネ性能のよい家電を選ぶとき、目印にしたいのが、グリーン省エネ性マークです。このマークは、国の省エネ基準を満たしている製品(省エネ達成率100%以上)に表示されるもので、エアコン、電

気冷蔵庫・冷凍庫、テレビ、蛍光灯器具が表示の対象*となつています。

また、マークとともに、「省エネ基準達成率」と「エネルギー消費効率(年間消費電力量)」も表示されています。数値が大きいほうが、省エネ性能が高いことを示しています。こちらの数字も、省エネ性能を比較するときの参考にしましょう。

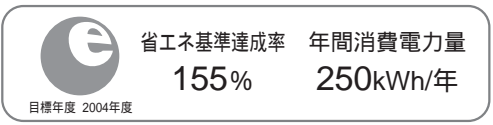

*六月二十日以降、ストーブ、ガス調理機器、ガス温水機器、電気便座が追加。

省エネ効果に差をつける

かしくく選ぶ方+使い方

最近、省エネ性能の高い家電、省エネ機能がついた家電などもたくさん出ています。省エネのためには、そうしたエネルギー性能のよい製品を選ぶことが大事ですが、ふだんの生活のなかで家電をどう使うかによっても、省エネ効果は違ってきます。家電を、かしくく選ぶこと「と」、かしくく使うこと「で」、より多くの無駄なエネルギーの消費が抑えられます。省エネ効果に差が出る身近な家電の選び方、使い方を紹介しましょう。

テレビ

かしく選ぶ



グリーンの省エネ性マークを選ぶ
節電機能(*)があるものを選ぶ
*リモコン待機時の消費電力を大幅に低減したもの、電源オフ設定ができるもの、室内の明るさに連動して画面の明るさを自動調整するものなど、メーカー各社によってさまざまな機能があります。

かしく使う

夜間や留守のときは主電源まで切る
見えないテレビはこまめに切る
節電機能を積極的に使う
必要以上に画面を明るくしたり、音を大きくしたりしない
画面のほこりはこまめに拭く

ビデオ

かしく選ぶ



待機時の消費電力の小さいものを選ぶ
表示部オフ機能やオートオフ機能など省エネ効果のあるものを選ぶ

かしく使う

就寝時や留守のときは主電源まで切る
長時間使わないときはプラグを抜く
表示部オフ機能を使う

洗濯機

かしく選ぶ



洗濯・脱水容量が合ったものを選ぶ
消費電力・水量・洗剤の少ないものを選ぶ
待機時消費電力ゼロやインバータ制御など省エネ機能のあるものを選ぶ

かしく使う

洗濯物はまとめて洗う
洗剤は汚れに応じて控えめに使う

照明器具

かしく選ぶ



グリーンの省エネ性マークを選ぶ
カタログなどに表示されている適用量数、畳用」などを目安に選ぶ
メンテナンスしやすいものを選ぶ
インバータ式器具を選ぶ
リモコンやスイッチで無駄な明るさがコントロールできるものを選ぶ

かしく使う

無駄な明かりはこまめに消す
白熱球の代わりに省エネ型の電球型蛍光灯にする
ランプや傘はこまめに掃除する

かしく選ぶ

かしく使う

年間省エネ効果

機 器	かしく選ぶ		かしく使う		
	削減電力量	節約金額	削減電力量	節約金額	
リビング	エアコン	1,052kWh	24,200円	138kWh	3,170円
	テレビ	24kWh	550円	38kWh	880円
	ビデオ	14kWh	330円	3kWh	80円
	照明	28kWh	640円	6kWh	130円
キッチン	冷蔵庫	500kWh	11,500円	128kWh	2,950円
風呂・洗面所	洗濯機	26kWh	600円	4kWh	80円
主寝室	エアコン	631kWh	14,520円	83kWh	1,900円
	照明	28kWh	640円	6kWh	130円
廊下	照明 白熱灯 電球 型蛍光灯	78kWh	1,790円	6kWh	130円
合 計		2,381kWh	54,770円	412kWh	9,450円

資料：資源エネルギー庁

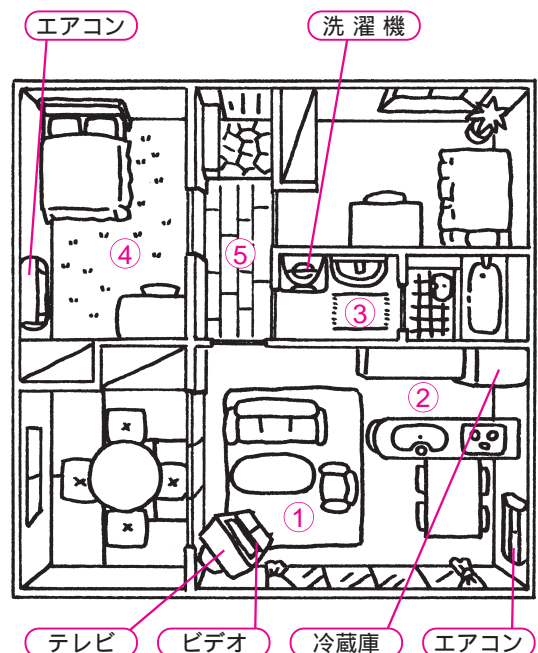

第三回 岐阜広域合併協議会開催

第三回岐阜広域合併協議会が七月四日、岐阜商工会議所で開催され、次の事項について報告、協議が行われました。

報告事項

岐南町が合併協議会に加入するための規約が、各市町（笠松町・岐阜市・羽島市・柳津町・北方町・岐南町）の議会で議決され、六月二十四日から合併協議に参加することとなり、関係する規程などが改正されました。

岐阜広域合併協議会への岐南町の加入について
岐阜広域合併協議会を構成する市町を二市三町から、岐南町を加えた二市四町で構成する規約の改正。

岐阜広域合併協議会幹事会規程等の一部改正について
幹事会（各市町の助役などで構成）・専門部会・専門調査検討班（各市町の職員で構成）に岐

南町が加わる規程の改正。
新市建設計画の原案策定方針について

新市のマスタープランである新市建設計画の原案の策定方針に岐南町を加える。

住民アンケートの実施について
新しいまちづくりアンケートの調査対象者数などの増加。

各市町に居住する十八歳以上の住民 四四、四〇〇人

内訳	
笠松町	一、八〇〇人
岐阜市	三三、五〇〇人
羽島市	五、三〇〇人
柳津町	一、五〇〇人
北方町	一、五〇〇人
岐南町	一、八〇〇人

小委員会報告事項

議員の特例等に関する小委員会
第一回会議の開催結果について
・委員長と副委員長を選出
新市建設計画策定小委員会第一回会議の開催結果について

・委員長と副委員長の選出および新市建設計画策定スケジュールを決定

協議事項

新市の名称について
新市名は住民にとって大きな関心事であり、また、合併協議を進めるうえで、できる限り早く決定することが望ましい。

各市町からの提案を十分に尊重しながら審議を進め、次回（七月二十八日開催）で決定するものとする。
平成十五年度岐阜広域合併協議会補正予算（第一号）について
岐南町が合併協議会に加入したことになる、各市町の負担金の再計算など。

財産および債務 1（の取り扱いについて
各市町の財産および債務はすべて岐阜市に引き継ぐものとする。

一般職の職員の身分の取り扱いについて

・各市町の職員は、すべて岐阜市の職員として引き継ぐものとする。

・職員の任免、給与その他の身分については、公正に取り扱うものとし、その細目は二市四町の長が別に協議して定めるものとする。

条例・規則等の取り扱いについて

岐阜市の条例・規則等を適用するものとする。ただし、各種事務事業等の調整方針と関係する条例・規則等については、その調整を踏まえて規定の整理を行うものとする。
公共的団体等 2（の取り扱いについて

合併後の市の一体性が速やかに確立されるよう、それぞれの実情を尊重しながら統合整備に努めるものとする。

1. 共通している団体は、合併時（もしくは合併後速やかに）統合するよう調整に努める。

2. 統合に時間を要する団体

3. 独自の団体は、現行のとは、将来統合するよう調整に努める。
おりとする。

1 財産および債務：市や町が所有する道路・河川などの財産、基金（預金）、地方債（借金）、物品など
2 公共的団体等：農協、漁協、生協、商工会等の産業経済団体、老人ホーム、育児院、赤十字社等の厚生社会事業団体、青年団、婦人会、教育会等の文化事業団体など、公共的な活動を営む団体





第二回の合併協議会では、各市町のまちづくりの歩みを尊重し、その文化や伝統を守り、地域の個性を担保する、限りなく新設に近い編入合併であることが決定しました。

編入される市町の不安要素に対応するとともに、将来の政令指定都市の行政区域を考えた、住民への分権、住民協働による地域問題の解決と個性ある地域の発展を図ることができるようなまちづくりの仕組みを考えなければなりません。

そこで、合併協議会では、合併後の住民生活の利便性を確保しつつ、行政基盤の強化、効率化を図りながら、個性と多様性に富んだまちづくりを進めるため、岐阜広域モデルとも言うべき「都市内分権」のあり方を検討しています。

たとえば…

役場が遠くなるので不便では？

合併前の旧市町の庁舎を新市の分庁舎として、従来どおり各種証明書の発行や相談窓口などのサービスを継続して行う。

合併による住民生活の急激な変化を避け、利便性を図ります。

住民の声が届きにくくなるのでは？

分庁舎においては、窓口業務に加えて、各地域での個性ある施策の継続に向けた企画立案や、地域住民による自主的な活動に対する支援など、地域振興も含めた業務を行う。

住民自治を図ります。

不便になるのかしら？

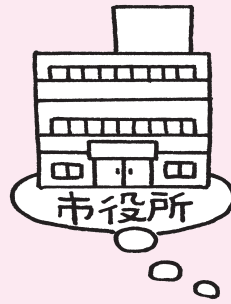

地域性が薄れるのでは？

旧市町を単位として地域住民の代表で構成する地域審議会を設置し、新市の施策や建設計画について意見や提案を述べる機会を設ける。

地域住民の声が施策に反映され、きめ細かな行政サービスの実現につながります。

「市町村合併住民説明会」を開催します。

町では、合併に向けて他の市町の伝統や文化、まちづくりの歩みを尊重しつつ、将来的にも安定した行政経営を確立できるよう、制度や事務事業などの調整の協議を行っています。

そこで、現在の協議状況などについて、町民の皆さまにお知らせするための説明会を開催いたします。

会場	日時
中央公民館	8月10日(日) 午後1時30分～ 午後7時30分～
総合会館	8月11日(月) 午後7時30分～
松枝公民館	8月12日(火) 午後7時30分～

岐阜広域合併協議会では、ホームページを開設しています。

ホームページでは、会議録や各市町の財政や負担とサービスの現況が紹介されています。

<http://www.city.gifu.gifu.jp/g-gappei/>

笠松町議会臨時会開会

第四回笠松町議会臨時会が六月二十四日に、第五回笠松町議会臨時会が七月八日に開かれ、次の案件が原案のとおり可決されました。

第四回 笠松町議会臨時会

岐阜広域合併協議会を設ける市町数の増加等に関する協議について

岐阜広域合併協議会に岐南町を加入させるための規約改正

第五回 笠松町議会臨時会

笠松中学校南舎耐震補強工事（建築）請負契約の締結について

昨年度に引き続き笠松中学校校舎の耐震補強を実施するための工事請負契約の締結

契約金額

一億五千六百九十七万五千円

契約の相手方

大日本土木(株)

平成十五年度笠松町一般会計補正予算について

財務管理システムの更新経費三百九十九万一千円を増額補正するもので、歳入では老人

保健特別会計の前年度事業費精算に伴う特別会計繰入金三千七百四十四万三千円を増額し

基金繰入金の減額で財源調整

平成十五年度笠松町老人保健特別会計補正予算について

前年度事業費精算に伴い、

支払基金および県への返還金

四百三十五万三千円並びに一般会計への繰出金三千七百七十

四万円など四千四百四十九万三千円を増額補正するもの

岐阜地域公衆衛生協議会長表彰

歯科医師の三輪眞さん(円城寺)、松原成年さん(美笠通二丁目)が、平成十五年度岐阜地域公衆衛生協議会長表彰を受賞されました。

三輪 眞さん
松原成年さん

三輪さんは、昭和六十一年から、松原さんは、平成元年から町の歯科健診に尽力されるところに、町立保育所、小・中学校の校医として、子

どもたちの健康管理に努められ、公衆衛生の向上に多大な貢献をされました。

羽島郡町村議会議員総会

第四十七回羽島郡町村議会議員総会が六月二十七日、岐南町やすらぎ苑で開催されました。

当日は、郡内の町議会議員をはじめ、来賓の加藤県議会議員、広瀬岐阜地域振興局長および郡内の各町長ら約七十人が出席。

県立岐阜病院副院長渡辺佐知郎氏による、「心臓病で死ななために」と題した講演があり、生活習慣病予防のため、日ごろからどのようなことに気をつけたらよいかを話されました。

また、総会の席上、町議会議員として多年にわたり地方自治の発展に貢献された議員に対し、羽島郡町村議会議長の自治功

労者表彰が行われ、当町からは次の議員が受賞されました。

在職二十年以上
長野 恒美

(敬称略)



講演を聞く各町の議員の皆さん

ひとり暮らしのかたを訪問

町赤十字奉仕団

町赤十字奉仕団が七月九日、ひとり暮らしのかた七十歳以上(二百五十五人を訪ね、「いつもまでも元気で頑張ってください」と励ましの言葉をかけ、団員手作りのおはぎを贈りました。ひとり暮らしのかたたちは、心のこもった訪問に感謝され、団員の皆さんとの会話を和やかな楽しいひとときを過ごされました。



おはぎを手渡す団員

身近な疑問・問題をテーマに堂々と発表



「命を奪う大人達」をテーマに発表する最優秀の西脇英輝さん

第25回少年の主張大会を開催

青少年育成町民会議主催の「第25回少年の主張大会」が6月29日、中央公民館で開催されました。

小学生・中学生の順で、身近なごみ問題から福祉問題、家族の絆、幼児虐待をテーマに力強い発表がありました。



「幸せへの道」をテーマに発表する最優秀の田島祥子さん

審査結果は、次のとおりです。

(敬称略)

〔最優秀〕

西脇 英輝 (笠松中三年)

田島 祥子 (笠松中三年)

〔優秀〕

田島 彩奈 (下羽栗小六年)

若園 直志 (下羽栗小六年)

永田 智也 (笠松小六年)

浅野 幸恵 (笠松小六年)

川島 寛之 (松枝小六年)

荒木 由季 (松枝小六年)

服部 真実 (笠松中三年)

江本沙央理 (笠松中三年)

赤塚 麻希 (笠松中三年)

なお、最優秀に選ばれた二人は、

町の代表として岐阜県大会出場者選考委員会に推薦されました。

親子で学ぼう正しい水難救助法!

下羽栗小学校「親子水難救助教室」

梅雨の晴れ間となった七月二日、下羽栗小学校で羽島郡広域連合消防本部西消防署職員の指導のもと、「親子水難救助教室」が開催されました。

これは、夏休みを前にプールなどで溺

れた場合や、溺れている人を発見したときにあわてず正しく対処できるよう行われたもので、六年生の児童五十二人と保護者二十六人が参加しました。

実際にプールで行われたこの教室では、はじめに、消防署職員や保護者の代表による救助のデモンストラクションが行われ、溺れている人を抱えながらの泳ぎ方や物干し竿、ペットボトルなど、身近な物を使っての救助方法などを学びました。

次に、児童たちが服を着たままプールへ入り、着衣での泳ぎ方および、ペットボトルやビニール袋を使って水に浮く方法などの指導を受けました。

その後、場所を体育館に変え、保護者を対象に心臓マッサージや人工呼吸など心肺蘇生法の指導が行われました。

参加した児童の一人は「水の中だと、服が重たくて動きにくかった。ペットボトルやビニール袋でも体が浮くのにビックリした」と感想を語っていました。



ビニール袋を使って浮く児童たち

Sports & Recreation

スポーツ & レクリエーション

町・町老人クラブ 囲碁・将棋大会

7月9日(水)/福祉会館(敬称略)

囲碁の部

A級の部

優勝 山田 浩資(県町)
準優勝 田中 信夫(門間)
3位 木本 登喜夫(門間)

B級の部

優勝 尾藤 富士雄(美笠通)
準優勝 稲葉 三佐人(田代)
3位 市橋 正二(松栄町)

C級の部

優勝 高橋 敏行(瓢町)
準優勝 伊神 孝夫(大池町)
3位 山田 恒治(東宮町)

将棋の部

A級の部

優勝 伊藤 数彦(西町)
準優勝 丹下 嘉治(朝日町)
3位 安藤 憲宏(円城寺)

B級の部

優勝 小見山 義孝(上新町)
準優勝 伊藤 勝利(柳原町)
3位 服部 章男(柳原町)

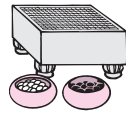

町民卓球大会

7月6日(日)/総合会館(敬称略)

一般男子の部(A)

優勝 板橋 宏
準優勝 杉山 弘幸
3位 日下部 勇樹
" 遠藤 智規

一般男子の部(B)

優勝 野村 喜世意
準優勝 遠藤 哲志
3位 山田 美雄
" 豊田 真士

一般女子の部

優勝 坂下 有美
準優勝 大前 登子
3位 松岡 尚美
" 長谷川 知加

ラージボールの部(A)

優勝 青山 真治
準優勝 広瀬 喜義
3位 江本 元子
" 川本 章代

ラージボールの部(B)

優勝 田中 良昭
準優勝 杉山 真由美
3位 江口 春子
" 松原 幸雄

中学生男子の部

優勝 坂下 大昌
準優勝 横井 良典
3位 廣瀬 宗則
" 伊藤 寛基

中学生女子の部

優勝 豊田 博美
準優勝 尾関 菜奈
3位 江本 沙央理
" 杉浦 亜瑞沙

小学生の部

優勝 杉山 未由希
準優勝 本谷 ちかる
3位 杉浦 侑弥香
" 大前 あゆみ

ラージボールミックスダブルスの部

優勝 坂下昇・坂下有美組
準優勝 長久保公夫・桜谷道夫組
3位 広瀬喜義・武仲恵組
" 野村喜世意・松岡尚美組

中学生ミックスダブルスの部

優勝 横井良典・豊田博美組
準優勝 篠原伸彦・各務玲奈組
3位 寺嶋那央紀・田島穂奈美組
" 坂明憲・杉浦亜瑞沙組

熱戦を展開 岐阜県健康福祉祭

県・県健康長寿財団共催の第13回岐阜県健康福祉祭が、5月28日岐阜メモリアルセンター芝広場ほかで開催されました。

成績は次のとおりです。

当町関係分

(敬称略)

グラウンド・ゴルフ

青ゾーン

優勝 森 喜久夫(米野)

黄ゾーン

準優勝 千原征四郎(北及)

3位 奥田 米司(門間)

白ゾーン

準優勝 加藤 勝(円城寺)

田中さん東海小学生 ソフトテニス大会で健闘

第6回東海小学生ソフトテニス選手権大会が三重県の四日市ドームで、7月12・13日に開催され、当町から県予選でベスト8の田中希和さん(松栄町・笠松小6年生)が個人戦と団体戦に出場し、健闘されました。

町民ゲートボール大会

6月22日(日)

米野ゲートボール場

優勝 円城寺B

準優勝 円城寺A

3位 中野



国土交通省

道路は、私たちの毎日の生活を支える欠くことのできない基本的な社会資本ですが、その道路設備はまだ十分とはいえません。空気のようにあまりにも身近な存在であるため、その重要性が見過ごされがちです。

8月10日の「道の日」を機会にもう一度見直してみたいものです。

8月は
「道路ふれあい月間」
8月10日は「道の日」
この道を
共に生かそう
育てよう

住民基本台帳ネットワークシステム

第2次稼働開始

住民基本台帳ネットワークシステム第2次稼働が、8月25日から始まります。
その具体的な内容は、次のとおりです。



住民票の写しの

広域交付

全国の市区町村の窓口で、旅券、運転免許証、その他官公署が発行する免許証などを提示すれば、本人または同一世帯のかたの「住民票の写し」の交付が受けられます。

【交付時間】

午前九時～午後五時

【手数料】

発行した市区町村の手数料額
「広域交付の住民票の写し」は、記載事項のうち本籍の表示が省略されますのでご注意ください。

住民基本台帳カード

の交付

笠松町に住民登録のあるかたは、住民基本台帳カード(以下「住基カード」という)の交付が受けられます。この住基カードは、高度のセキュリティ機能を備えたICカードで、「住民票の写しの広域交付」、「転入・転出の特例」、「身分証明書」などに利用できます。

【住基カードの種類】

- ・ Aタイプ：カードの表面に氏名・有効期限・交付地区町村名が記載されます。
 - ・ Bタイプ：Aタイプの記載事項に加え、住所・生年月日・性別・顔写真が記載されますので、身分証明書として利用ができます。
- カードの選択は、申請のときにできます。

【申請できるかた】

原則は本人ですが、十五歳未満の場合は法定代理人が、病氣・身体の障害などでやむを得ない理由により本人が窓口までお越しただけでない場合は任意代理人でも申請を行うことができます。

【申請に必要なもの】

印鑑

旅券、運転免許証その他官公署が発行する免許証など

Bタイプの場合は、写真タテ四・五cm×ヨコ三・五cmを一枚用意してください。

なお、添付写真は、次の点に留意してください。

- ・ 六カ月以内に撮影したもの。
- ・ 申請者本人のみを撮影したものの。
- ・ 無帽、正面、無背景のもの。

【住基カードの交付】

住基カードは、申請から一カ月程度でお渡しする予定です。なお、お渡しできる日については、あらかじめハガキなどでご案内いたします。

【住基カードの手数料】

一枚五百円(A・Bとも)

転入・転出の特例

他の市区町村へ引越する場合には、現在、住んでいる市区町村へ転出届を行い転出証明書の交付を受けた後、転入市区町村で転入届を行う必要があります。しかし、住基カードの交付を受けているかたは、「付記転出届」を転出市区町村に郵送すれば、転出証明書の交付を受けることなく転入市区町村に転入届をするだけで転入することが

引越しの手続きで窓口に行くのは転入時一回だけで済みます。



できます。つまり、市区町村窓口に出向くことが一回で済むこととなります。

付記転出届とは、氏名
住民票コードまたは住所、生年月日、および性別、転出先および転出予定日を書面で届け出ること。

住民基本台帳ネットワークシステムは、個人情報保護に細心の注意を払って運用し、適切に行われないと認めるときは、住民基本台帳ネットワークシステムから切り離しをする対策を講じています。

なお、ご不明な点または詳しくは、住民課戸籍住民係(内線一三二二)へお問い合わせください。

65歳以上の皆さんへ

平成15年度 介護保険料確定のお知らせ

本年度確定の介護保険料納入通知書を8月中旬に発送します。

これは平成15年度の町県民税が決定したことにより、本年度の保険料を本算定し確定したものです。

介護保険料の算定の方法

介護保険料は、ご本人とその世帯のかたの町県民税(住民税)の内容に基づいて算定されるため、その年度の町県民税が決定されるまで4月~7月)は前年度の町県民税の内容で仮徴収をしています。その後、決定した町県民税を基に、本年度の保険料を算定し平成15年度分の年間保険料が確定されます。

なお、本年度は介護保険料の見直しが行われましたので、保険料額は見直し後の金額で計算されています。



介護保険料の見直しが行われました

介護保険では、今までの保険給付の実績と将来の見込みに基づき、3年ごとに事業の見直しを行います。平成15年4月からは新しい介護保険事業計画に沿って介護保険が運営されます。新しい計画のもとでは、

高齢者の増加 9.4%増 介護を必要とする人の増加 33.8%増 介護サービス利用量の増加 40.0%増
(いずれも平成12~14年度と平成15~17年度の比較)

などを踏まえた上で保険料額が見直され、新たな保険料が設定されました。

・所得段階別の介護保険料の比較(年額)

	第1段階	第2段階	第3段階	第4段階	第5段階
平成14年度	14,400円	21,600円	28,800円	36,000円	43,200円
平成15年度	21,500円	32,300円	43,000円	53,800円	64,500円

介護保険料の納め方

特別徴収(年金天引き)の場合：年金支給月(年6回)に納めます。

4・6・8月の保険料は、本年2月分と同額を各月に納めます。

10・12・2月の保険料は、今回確定した年額保険料から4・6・8月の納付額を差し引いた額を、各月(3回)に納めます。

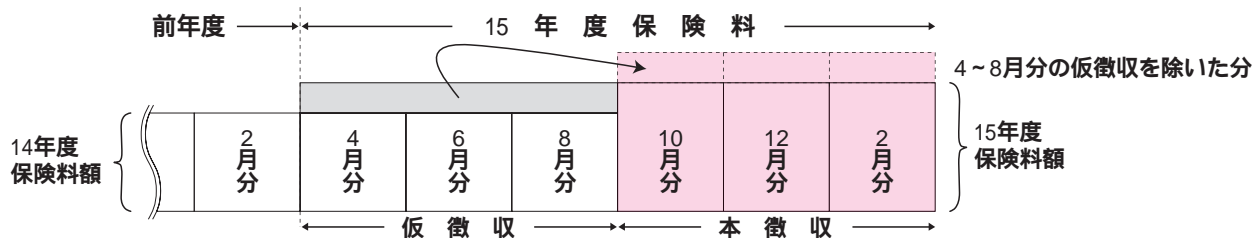

4・6・8月は本年2月分の保険料額で年金天引きされます。

10月からは見直された年額保険料額から仮徴収分を除いた額を3回に分けて年金天引きされます。

普通徴収(納付書または口座振替による納付)の場合：4月から翌年1月までの10回で納めます。

4・5・6・7月の保険料は、平成14年度の4・5・6・7月と同じ金額で納めます。

8・9・10・11・12・1月の保険料は、今回確定した年額保険料から4・5・6・7月の納付額を差し引いた額を、各月(6回)に納めます。

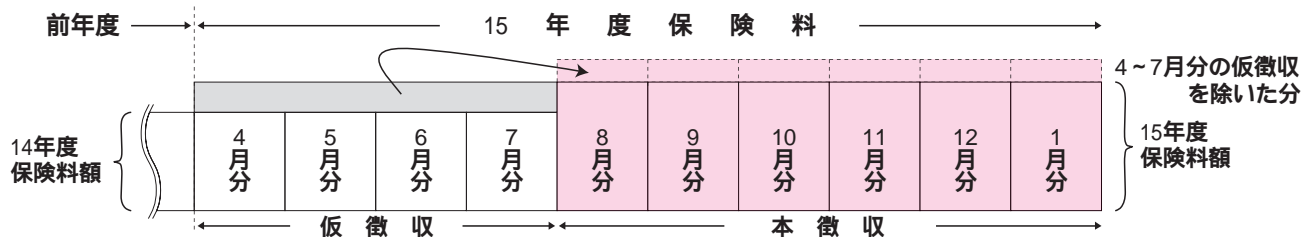

4月~7月は前年度の保険料額で納めます。

8月からは見直された年額保険料額から、仮徴収分を除いた額を6回に分けて納付します。

【問合せ先】福祉健康課介護保険係(内線260~262)

国民健康保険税の税率改定のお知らせ

国民健康保険は、病気やけがをしたときの医療費をみんなが負担し、安心して病院にかかれるよう助け合う制度で、その財源は、加入者の皆さんに納めていただく保険税と、国や県からの交付金や補助金などで運営しています。

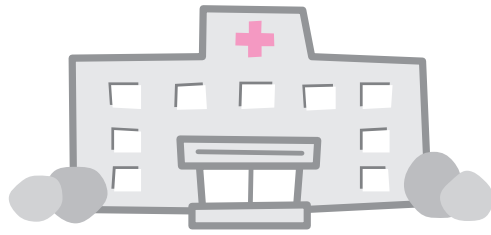

加入者の医療費の増大などで財源不足が生じた場合には、保険税率を改定して財源の確保を図ることが原則ですが、加入者への負担増に配慮し増額を避けるため、一般会計から保険税以外の税金などで財政支援を行い運営してきました。

しかしながら、このたびの地方税法の改正に伴い、保険税の減収が見込まれることおよび財政健全化の観点から、本年度やむを得ず次のとおり税率の改定を行いましたのでお知らせします。

皆さんのご理解とご協力をお願いします。

保険税率の改定内容

医療給付費分 (加入者全員が対象)		改定前	改定後
所得割額	基準総所得金額に乘ずる率	4.72/100	据え置き
資産割額	固定資産税額に乘ずる率	99/100	据え置き
均等割額	1人につき	15,000円	20,000円
平等割額	1世帯につき	18,000円	22,000円
課税限度額		530,000円	据え置き

介護納付金分 (加入者のうち、年齢40歳から64歳までの人が対象)		改定前	改定後
所得割額	基準総所得金額に乘ずる率	0.88/100	1.3/100
均等割額	1人につき	9,140円	10,800円
課税限度額		70,000円	80,000円

なお、今回の税率改定および平成15年度の町県民税の決定により、本年度の保険税を算定し、国民健康保険税納税通知書を8月中旬に送付します。

【問合せ先】住民課保険年金係(内線124)

すてきだね

きれいな川と

下水道

町では、皆さんに快適で衛生的な生活環境を提供し、かつ木曾川・長良川、伊勢湾等公共用水域の水質保全を目的として、昭和63年に全町下水道化構想を策定し、平成元年より下水道事業を実施しています。

住民の皆さんに、等しく快適で衛生的な生活を送っていただくため、下水道整備区域の再点検を行い、下水道事業のより効率的、効果的な実施について検討していきます。

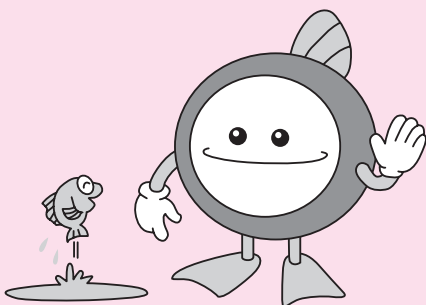

土地・家屋に変更があったときの届出



固定資産税は、土地・家屋の使用状態によって、税負担が軽減されるものがあります。特に住宅用地として土地を利用している場合には、課税標準の特例措置があり、税負担が軽減されています。

使用している状況に変更があったときには、申告書などの提出をしてください。

届出が必要なときとその申告書などの名称
土地や家屋の状況に変更があった場合で、具体的には次のようなときです。

こんなとき	申請をする必要がある人	申告書などの名称
(1) 家屋を新築または増築したとき (申告にあたっては家屋の評価を実施します)	家屋の所有者 " 土地の所有者	新築住宅に関する固定資産税の減額申請書 未登記家屋取得届出書 住宅用地認定申告書
(2) 家屋を建て替えるとき	家屋の所有者 土地の所有者	家屋取壊届出書 住宅建替中の土地に係る申告書
(3) 家屋の全部または一部を取り壊したとき	家屋の所有者 土地の所有者	家屋取壊届出書
(4) 家屋の用途を変更したとき (例 店舗を住宅に変更など)	土地の所有者	住宅用地認定申告書
(5) 土地の用途・利用状況を変更したとき (例 住宅の敷地を駐車場に変更など)		
(6) 家屋が災害などの事由により滅失または損壊したとき	家屋の所有者 " 土地の所有者	家屋取壊届出書 (固定資産税減免申請書) 被災住宅用地の特例適用申告書

災害と税

地震、火災、風災害などの災害によって、住宅や家財などに損害を受けたときは確定申告の際に、「所得税法」に定める雑損控除 「災害減免法」に定める税金の軽減免除のどちらか有利な方法を選ぶことによって、所得税の全部または一部を軽減することができます。

手続きの方法など、詳しくは最寄りの税務相談室または税務署へおたずねください。



関市 小瀬 鵜飼

小瀬鵜飼は、一千有余年の伝統にはぐくまれた古式の漁法そのままに、その形態を今も色濃く保ち続けています。

小瀬鵜飼の見どころは、何といても素朴な情緒の中での鵜船と屋形船との狩り下り。夜のとばりが山々をすっぽりと包むころ、鵜船の篝火が静かに清流を照らし、やがて舟べりを叩くカイの音、そして鵜を励ます鵜匠の声が静寂を破ります。鵜飼の開催期間は、5月11日から10月15日までです。



【アクセス】

長良川鉄道関駅・名鉄美濃町線新関駅からタクシーで10分
東海北陸自動車道「関」ICから15分

【問合せ先】

関市商工観光課 ☎0575・22・3131内線1203)



美並村 長良川のヤナ場

アユのフルコースをどうぞ

美並村を流れる長良川沿いに竹で造った大きな「すのこ」を張り、清流から獲れる落ちアユを食べさせてくれるヤナ場。美並村境内には4カ所あり、8月中旬から10月中旬まで塩焼きや雑炊などさまざまなアユ料理が楽しめます。



【アクセス】

東海北陸自動車道美並ICから2km～7km
(車で5分～12分)

【問合せ先】

美並村企画振興課 ☎0575・79・3111内線27)



長良川流域市町村の
「文化・スポーツ・なごみ」
交流「コーナー」
3

こんなときは届け出しましょう

14日以内

こんなときは	こんな届け出を	届け出に必要なもの
20歳になったとき	職場の年金(厚生年金や共済年金)に加入していないかたは国民年金の加入届け出をしてください。	印鑑
就職(職場の年金に加入)したとき	20歳以上60歳未満のかた、学生だったかたが就職したときは第2号被保険者の届け出をしてください。	印鑑、年金手帳、健康保険証
退職(職場の年金を脱退)したとき	60歳になる前に退職したときは第1号被保険者の届け出をしてください(扶養しているかたがいるかたは合わせて届け出を)。	印鑑、年金手帳、退職証明書など
住所・氏名が変わったとき	住所や氏名を変更する届け出をしてください。(住民票の届け出と一緒にできます)。	印鑑、年金手帳
年金手帳をなくしたとき	年金手帳を再交付する届け出をしてください。	印鑑、納付書など

*印鑑や年金手帳のほかに添付書類が必要な場合もありますので、電話などで確認をしてからお出かけください。詳しくは、住民課保険年金係へおたずねください。

年金を受給中のとき

老齢年金受給権者の住所・氏名・支払機関の変更	必要なもの 印鑑
国民年金証書をなくしたとき	必要なもの 印鑑



消防署

台風の季節
準備は万全ですか？

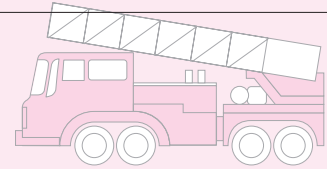

八月から九月にかけて、我が国では台風シーズンを迎えます。台風は年間平均で約二十七個発生し、そのうち三個から四個が日本に上陸するといわれています。この台風がもたらす暴風や豪雨により、毎年大きな被害が出ています。

しかし、台風による暴風や豪雨などは、その襲来時期や規模の予想が可能であるため、事前の対策次第で被害を最小限にすることができます。

そこで、台風シーズンを前に次のことに注意して災害に備えましょう。

テレビ・ラジオなどの気象情報には十分注意する。



八月から九月にかけて、我が国では台風シーズンを迎えます。台風は年間平均で約二十七個発生し、そのうち三個から四個が日本に上陸するといわれています。この台風がもたらす暴風や豪雨により、毎年大きな被害が出ています。

しかし、台風による暴風や豪雨などは、その襲来時期や規模の予想が可能であるため、事前の対策次第で被害を最小限にすることができます。

そこで、台風シーズンを前に次のことに注意して災害に備えましょう。

テレビ・ラジオなどの気象情報には十分注意する。

避難するときの携行品を事前に点検・用意する。家屋や塀などを点検し、危険な箇所は、早めに修理・補強する。停電に備えて懐中電灯やローソクなどの準備をする。河川の近くに住んでいる人は、川の水位に注意する。事前の備えは、十分すぎるといふことはありません。災害に対しては常日ごろからの十分な備えと心構えが大切であることを忘れないうちにしましょう。

給食 大好き♡

豚肉のごま揚げ

材 料 4人分

- ・豚ひれ肉..... 200g
- ・酒 小さじ1
- ・醤油 大さじ1
- ・おろし生姜 少々
- ・薄力粉 大さじ4
- ・黒ごま 大さじ2
- ・油 適宜

ごまは、体に良い食べ物です。成分の約50パーセントは脂肪分ですが、アミノ酸パランスの良いタンパク質も20パーセントと多く、鉄分やカルシウム、ビタミンなども、豊富に含まれています。

白ごまもありますが、黒の方が皮の部分に鉄分やカルシウムが多く、利用効果もそれだけ高くなります。

ごまをペースト状にして、パニラアイスクリームにまぜて食べれば、疲れがとれます。

ここでは、豚肉とあわせてビタミンB群の力をアップさせ、エネルギー代謝をよくし、老廃物も一緒に出して夏バテを解消できるよう豚肉のごま揚げを紹介します。

(作り方)

豚ひれ肉は、一口大に切り酒・醤油・おろし生姜につけておく。

薄力粉に黒ごまをまぜ、水でかためにとく。

肉に の衣をつけてカラリと揚げる。



なかま

NAKAMA

民踊で仲間づくり 町づくり 体力づくり 民踊サークル いずみ会



いつでも、どこでも、誰とでもすぐ踊れる、ふるりの楽しい民踊で、ふれあいながら、仲間づくりに、明るい町づくりに、体力づくりに、更にそれが幸せに繋がることを願って、各地域の民踊を堪能しています。服装は自由です。普段着のままに参加してください。民踊にはその土地のにおいが伝わってきてとても面白いです。時には、ステージ体験も味わいながら、ワイワイガヤガヤ、楽しんでいきます。大勢で踊りませんか。

〔活動日〕毎週木曜日

午前10時～正午

〔場所〕松枝公民館

〔連絡先〕門間 田辺裕子 宅

(☎ 3 8 7 ・ 1 4 6 0)

本の紹介

BOOK

中央公民館・松枝公民館・総合会館の図書室には、毎週新しい本が入ってきます。新着本は、ホームページの蔵書検索からご覧いただけます。

著者 ガース・ニクス
発行 小学館



セブンスターワイ
第七の塔

黒いペールにおおわれた闇の世界にそびえる7つの塔。主人公タルは、行方不明になった父と重い病気にかかった母を救うためこの塔を登りはじめる…。映画化が決定したベストセラー作品。

著者 曾野綾子
発行 祥伝社



ないものを数えず、
あるものを数えて
生きていく

一般

数え忘れている幸福はないですか？例えば「ないもの」を数えず、「あるもの」を喜ぶ生き方 など不幸も挫折も幸福への必須条件と語る作者の幸福論。

著者 シムス・タバック
発行 フレーベル館



これはジャックの
たてたいえ

絵本

もし、あなたがジャックだったら、どんな家をたてる？自分の部屋もほしいし、屋根うら部屋もほしいよね？遊び心がいっぱいあったすてきな絵本です。



かさまつの子

笠松町道徳教育連絡会議

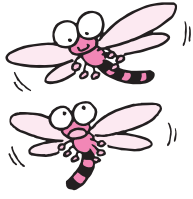

トンボ池に学ぶ

下羽栗小学校の校区には、トンボ池があります。「ふるさといきもの里(環境庁)」、「岐阜県の名水(岐阜県)」などに選定されていて、きれいな水とたくさんトンボがいることで有名な場所です。

六月十四日のファミリー参観の時に、トンボ池周辺の観察と清掃を実施しました。一時休止していた活動ですが、地域の財産を守るため復活させました。

当日は、トンボ池の名付け親の柴田佳章先生から、長年トンボ池に出かけて撮影された交尾の瞬間を始めとする貴重なスライドを見せていただき



きました。また、トンボ池には四十種類ものトンボが見られることなどのお話を聞き、子どもたちは、トンボ池への期待感を高めていきました。

通学班で出発です。途中の堤防道路の横断は、校外委員さんと駐在所のお巡りさんが安全確認してくださいました。

トンボ池では、柴田先生が、目の前に飛んでいるトンボを捕まえて、子どもたちに見せてくださいました。偶然、トンボが、子どもの肩や胸にとまったりし、身近にトンボを感じた時間でした。

清掃を始めると、目に付いたのがタバコの吸い殻でした。あまりの多さに、後で書いた作文に、「ここでタバコを吸っ

ていたら、タバコのおいがトンボに影響して、死んでしまったりするのかな」と書いていた子どもがいました。ごみの多さと、トンボへの影響を真剣に考える子どもがたくさんいました。

また、「トンボ天国で、いっぱいごみを拾えたいし、私のお母さんと楽しくできたのでよかったです」と、親子で活動したことに値打ちを見つけた子どももいました。

地域の中で子どもを育てることの大切さが言われます。地域の素晴らしい自然を親子で守るこの活動は、きっと親子の絆を太くし、子どもの心に郷土愛を育んだと確信しています。

下羽栗小学校

PTA会長 松原 由真



教育委員会だより

教育電話相談

悩んだら気楽に
電話してください
郡四町教育委員会
☎245・1133

車の窓からもくもくと上がるたばこのけむり。しばらくすると、窓がすーっとあき、たばこが道へホイッと捨てられました。マナーの悪さに気が持たなくなつた瞬間、火事、火事」という元気な声が聞かれました。下校途中の小学生が駆け寄って、そのたばこを踏みつけているのです。車は過ぎ去っていました。この子らの心には何が残ったのでしょうか。

ポイ捨てといえば、東京都千代田区。昨年十一月、歩きタバコや吸い殻のポイ捨てに二千万の科料徴収条例を設けています。首都圏のある調査では、喫煙者の約八割が「自分はマナーを守っている」と思っています。吸わない人で「喫煙者のマナーが良い」と考えているのは三割足らずでした。

法律といえば、今年の五月から「健康増進法」が施行されています。その第二十五条に「学校、体育館、病院中略)を管理する者は、これら

「たばこのけむり」

愛煙家にとってはけむりたい話ですが、喫煙習慣の改善努力は必要でしょう。ご自身の健康はもちろんですが、周りの人への影響にも配慮できることが大切だと思つたのです。子どもはたばこのけむりにとても敏感です。その子ども視線に立つた行いが大人としての重要なマナーですね。

を利用する者について、受動喫煙を防止するために必要な措置を講ずるよう努めなければなりません。とあります。教育委員会としては、羽島郡小中学校の施設校舎内の全面禁煙に向けて、職員、PTA、来校者等に協力を求め、たばこのけむりが小中学生に影響を及ぼさないように努めています。ご存じでしたか?禁煙教育を進める学校でたばこのけむりの臭いがしてはなりません。

お問い合わせは

役場 事務所 ☎ 388-1111
 北事務所 ☎ 387-6266
 福祉健康センター ☎ 388-7171
 中央公民館 (町体育協会事務局) ☎ 388-3231

松枝公民館 ☎ 387-0156
 下羽栗会館 ☎ 387-2360
 総合会館 ☎ 387-8432
 福祉会館 ☎ 387-1121
 町社会福祉協議会 ☎ 387-5332

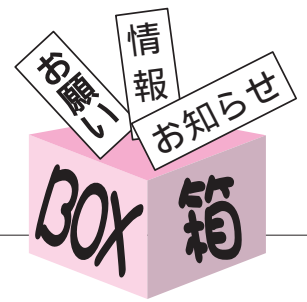

児童扶養手当制度 福祉健康課

「児童扶養手当制度」とは、父母の離婚、父の死亡などによって母子家庭となったかたや父に重度の障害がある家庭のかたなどに手当が支給されるものです。

ただし、手当は受給資格を有してから5年を経過すると、請求する権利が消滅します。

詳しくは、福祉健康課へおたずねください。

平成16年版岐阜県民手帳受付中 企画課

【サイズ】17.3cm × 9.1cm

【総ページ数】約180ページ

【表紙】ソフトビニール

【表紙の色】紺・エンジ・グレー・サックスブルー(淡水色)

【内容例】日記編...七曜表や過去10年間の天気模様など

統計編...市町村勢一覧など

名簿編...市町村庁舎所在地など

生活編...県民相談窓口や県下の主な行事や防災情報(新設)など

【価格】1冊480円(税込)

【申込締切】8月29日(金)電話予約可

【申込方法】次の場所にある申込書にてお申し込みください。

役場企画課 中央公民館 松枝公民館 総合会館 福祉健康センター

役場企画課にて電話予約も受け付けます。

【手帳の受け渡し】11月上旬を予定

(企画課にて代金と引換え)

家庭教育シリーズ講座 中央公民館

町では、家庭教育の在り方について考え、明るく楽しい家庭づくりを目的として家庭教育シリーズ講座を開催しています。

第2回目は、次のように行いますので、是非お出かけください。なお、当日は、託児室を設けていますのでご利用ください。

【月日】8月23日(土)

【時間】午後1時30分～3時15分

【場所】中央公民館集會室

【講座内容】「サッカーを通して(学ぶもの!?)」

講師

岐阜工業高等学校 サッカー部監督

大野聖吾 氏



基本健康診査と併せて 肝炎ウイルス検診ができます

福祉健康課

肝炎を起こす原因はいろいろありますが、我が国では、そのほとんどが肝炎ウイルスの感染によるものとされています。

肝炎ウイルスは、感染しても症状が軽かったり、全く症状が出ない場合もあり、本人が気付かないことが多く、肝炎ウイルスが体の中に住みついてしまう(キャリア化する)ことがあります。

町では、肝炎ウイルスに感染しているか血液検査を行い、治療することを目的に、平成14年度から5年間、基本健康診査と併せて、C型肝炎ウイルス・B型肝炎ウイルスの検査を実施しています。

【対象者】

1. 節目検診

平成15年度40・45・50・55・60・65・70歳になるかた

2. 昨年節目検診で受けられなかったかた

3. 医師の判断により必要とされるかた

4. 節目検診以外の対象者

過去に肝機能異常を指摘されたことのあるかた

広範な外科的処置を受けたことのあるかた、または、妊娠分娩時に多量に出血したことがあり、定期的に肝機能検査を受けていないかた

基本健康診査で、GPT値により要指導とされたかた

ただし、現在C型およびB型肝炎で治療中のかた、または、過去に肝炎ウイルス検診を受けたことのあるかたは、検診を受ける必要はありません。

【検査期間】8月1日～9月30日

該当されるかたは、町より配布された基本健康診査票を医療機関へ持参し、検査を受けてください。

また、一年に一度は健康診査を受けましょう。

風しんの予防接種を受けましょう

福祉健康課

現在、予防接種法に基づいた定期接種として風しんの予防接種を受けることができるのは、生後12カ月から90カ月(7歳6カ月)未満のお子さんです。また、今年9月30日までは、昭和54年4月2日生まれから昭和62年10月1日生まれのかたも予防接種法に基づいた予防接種を行うことができます。

ただし、過去に風しんにかかったことがあるかた、MMR(麻疹・おたふくかぜ・風しんの混合ワクチン)の予防接種を受けたことがあるかたは接種の必要はありません。



体育施設 の 利用抽選会



運動場・テニスコート(9月分)
【月 日】8月25日(月)
【時 間】午後7時30分～
【場 所】中央公民館

小物入れをつくりましょう

児童館

身近な物を利用して、引き出しの小物入れをつくります。是非ご参加ください。

【月 日】8月10日(日)
【時 間】午前10時～11時30分
【場 所】児童館
【対象者】小学生
【定 員】15人
【申込・問合せ先】児童館 ☎ 388・0811

防災講演会

町自主防災会協議会

【日 時】8月9日(土)
【時 間】午後7時30分～9時
(午後7時より受付)
【場 所】中央公民館大ホール
【内 容】「巨大地震に備えて、今何をすべきか？」
講師 NPO法人 レスキューストックヤード
常務理事兼事務局長 栗田暢之 氏
【問合せ先】総務課

笠松川まつり

8月15日開催



かさまつまちづくりイベント実行委員会主催の「笠松川まつり」が木曾川河畔笠松港公園で盛大に行われます。

響きわたる笠松清流太鼓の音、気軽に利用できるリバーサイドバー、色とりどりの花火と川面に揺れる万灯流しの灯りが、夏の木曾川を美しく彩ります。また、協賛イベントとして、Eポート体験会も開催します。

皆さんお誘い合わせのうえ、是非お出かけください。

【月 日】8月15日(金)
天候または、川の状況により中止する場合があります。
【時 間】午後6時～
花火...午後8時～
Eポート体験会...午後3時～6時
(身長120cm以下のかたは乗船できません)
【場 所】木曾川河畔笠松港公園一帯

まつりの翌日(8月16日(土))午前6時からイベント会場の清掃が行われます。皆さんのご協力をお願いします。

【問合せ先】かさまつまちづくりイベント実行委員会事務局(役場企画課 内線239)

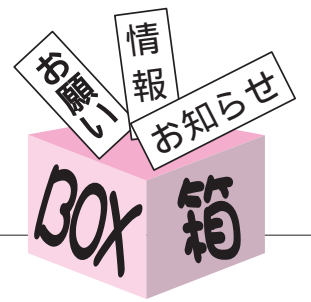

お問い合わせは

役 南 場 所 ☎ 388-1111
 事 務 所
 北 事 務 所 ☎ 387-6266
 社 福 健 康 セ ン タ ー ☎ 388-7171
 中 央 公 民 館 ☎ 388-3231
 (町体育協会事務局)

松枝公民館 ☎ 387-0156
 下羽栗会館 ☎ 387-2360
 総合会館 ☎ 387-8432
 福 祉 会 館 ☎ 387-1121
 町 社 会 福 祉 協 議 会 ☎ 387-5332

「いきいき健康公開講座」参加者募集
岐阜地域保健所健康増進課

岐阜地域保健所では、「自分の健康は自分で守り、つくる」を実践するための健康づくり情報を提供します。

月 日	内 容	講 師
8月 6日 (水)	講演「身近な薬草」	岐阜薬科大学 飯沼 宗和 教授
9月 17日 (水)	講演「検査結果の見方と生活習慣病の予防について」	岐阜地域保健所 日置 敦巳 所長
10月 15日 (水)	講演「アレルギーについて～特にアトピーや喘息について～」 個別相談(要予約)	福富医院 福富 悌 院長
11月 26日 (水)	講演「守る！分煙・やるぞ！禁煙」(仮題) 個別相談(要予約)	岐阜女子大学 飯田 真美 教授 (岐阜大学医学部附属病院 第2内科禁煙外来担当医師)
12月 4日 (木)	講演「におい・かおりとアロマロジー」(仮題)	岐阜県保健環境研究所 環境科学部 高原 康光 主任専門研究員
1月 21日 (水)	講演「健康食品のはなし」(仮題)	岐阜県保健環境研究所 生活科学部 伊藤 哲朗 主任研究員

【場 所】健康科学センター ハイビジョンシアター
 (各務原市旭ヶ丘)
 【時 間】午後1時30分～3時
 【定 員】先着200人
 【参加費】無料
 【問合せ先】岐阜地域保健所 健康増進課
 ☎0583・80・3004(内線3216)

弁護士による法律相談

社会福祉協議会

法律にかかわる相談に弁護士が応じます。
 ご利用ください。

【月 日】8月20日(水)
 【時 間】午後1時～4時
 【場 所】福祉健康センター
 【相談員】佐藤千代松弁護士
 【費 用】無料
 【申込期限】8月14日(木)
 相談は、7人までとし、定員を超える場合は抽選
 【申込先】社会福祉協議会 ☎387・5332

笠松矯正展開催

笠松刑務所

住民の皆さんに矯正行政の現状をご理解いただくことを目的に「笠松矯正展」を開催します。

【日 時】9月6日(土)..午前10時～午後4時
 9月7日(日)..午前9時～午後3時30分
 【場 所】笠松刑務所(中川町23)
 【内 容】・ビデオ放映およびパネル展示
 ・岐阜少年鑑別所職員による性格診断テスト
 ・笠松保育園児による鼓笛演奏(6日)
 ・笠松小学校児童および笠松中学校生徒の作品展示
 ・岐阜工業高等学校製作によるミニSLの運行
 ・ウルトラマンショー
 ・七宝焼き体験コーナー
 【問合せ先】笠松刑務所企画部門(作業) ☎387・5121

8月1日は「水の日」
8月1日～7日は「水の週間」

水は生活や産業を支える重要な資源です。限りある水資源の重要性や有効利用に努めましょう。

国土交通省



笠松町文化協会
 第7回

かさまつ文芸祭
開催のご案内

月 日 9月28日(日)
 時 間 午後1時～4時
 場 所 中央公民館

作品の募集について

募集作品

一般

短歌・俳句・川柳

小・中学生

短歌・俳句・詩

題 自由

募集点数

各二首・二句・一篇

資格

町内外のかた

(小・中学生を含む)

募集期間

8月1日(金)～31日(日)

提出先 中央公民館

応募料 無料

作品集「街道」

1冊 500円

送料別 200円

【問合せ先】

笠松町文化協会事務局

(中央公民館内)

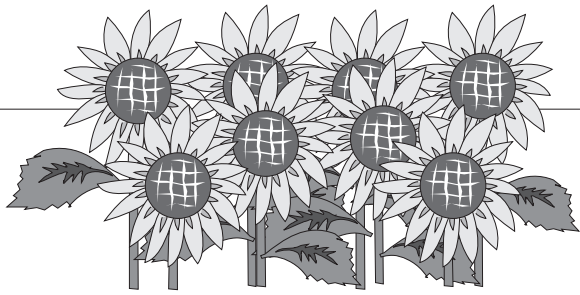

家庭でも電気の安全点検を！ 8月は「電気使用安全月間」です

高温多湿の夏場は、1年のうちで感電や電気事故の最も多い季節です。このため、経済産業省の主旨のもと、8月を「電気使用安全月間」として、全国一斉に電気使用安全を呼びかけています。

チェックポイント

- ・ 傷んだ電線、コードを使っていませんか
- ・ 洗濯機、電子レンジにアースは取り付けてありますか
- ・ 漏電遮断器は取り付けてありますか
- ・ 1つのコンセントからたくさんの電気を使っていませんか

電気のご相談は

(財)中部電気保安協会
岐阜南事業所
☎388・1372

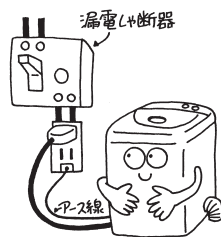

北海道de献血研修キャンペーン

岐阜県赤十字血液センター

平成16年3月(予定)に北海道千歳市にある日本赤十字血漿分画センターで行う献血研修の参加者を募集します。

【募集人員】献血にご協力いただいたかたのなかから抽選で18人

【募集締切】12月31日(水)

【申込方法】県内の各献血会場で応募用紙を記入

【問合せ先】岐阜県赤十字血液センター ☎272・6911

保育サポーター養成講座

(財)21世紀職業財団岐阜事務所

子育てをしながら働く家族を支援するために、自宅預りや保育所の送迎などを行う有償のボランティアを養成するための講座です。

【期間】8月28日(木)・29日(金)

9月11日(木)・12日(金)

【時間】午前9時30分～午後4時(日により異なります)

【場所】ハートフルスクエア-G(JR岐阜駅構内)

【対象者】子育て経験・保育士資格を活かして保育サービスをしたいかたで全日程受講できるかた

【内容】子どもの心と身体の発達、遊びと遊ばせ方、母乳と食事など20時間

【定員】50人

【受講料】無料

【申込期限】8月8日(金)

【申込・問合せ先】(財)21世紀職業財団岐阜事務所

☎265・2020



ごみ川柳

あきカンは しげんにしたら また会える

岐阜県第5回「ごみ対策」川柳コンテスト優秀賞作品

岐阜自動車保険 請求相談センター

専門の相談員がご相談に応じます。
損害保険一般のご相談も受付します。

交通事故にあって...

困った時、困った人の、
相談センター



相談無料

(社)日本損害保険協会
名古屋支部

<http://www.sonpo.or.jp>

Tel.263-7001

相談日 月曜日～金曜日(祝日を除く)
9:00～12:00・13:00～17:00

弁護士相談日 毎月第2・4・5水曜日
13:00～16:00(予約制・相談無料・要面談)

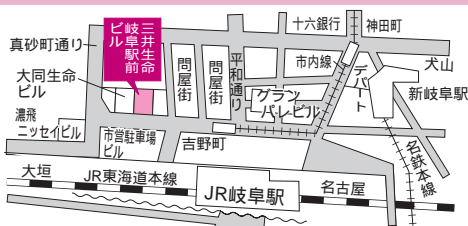

所在地 岐阜市吉野町6-14 三井生命岐阜駅前ビル7階

円城寺の芭蕉踊り

昔、下羽栗の円城寺村などは自然堤防に居村があり、水田は各務原台地からの用水に頼っていました。そのため、この地域は適当な雨が降らなければ、稲作農業を続けることができませんでした。

嘉永六年（一八五三）の六月、田植えを済ませてまだ幾日もたっていないのに、毎日の晴天続きで、ついに田地にひび割れができ、稲の葉は巻いてしまいました。もしこの状況が続く稲が枯死してしまつたら、年を越すどころか、飢え死にする者も出ます。その時、円城寺村の農民は、「二十〜三十年前、村内の神明神社に雨乞いをしたが、御利益がなかった。しかし、おふじとかいう老母が言うとおりに手力雄神社（現岐阜市）に雨乞いをしたら、おしめりが貰えた」という伝説を思い出し、手力雄神社へ雨乞いをするにしました。雨乞いの服装は、白の着物に腰掛け、腕抜き、腰巾、紺絆天を着て、角帯・手っ甲に鉢巻ぎという勇ましい姿です。太縄で太太鼓をかかえる者、摺り鉦を持つ者、笛を吹く

者、唄を歌う者がいて、背には太さ六寸（一八センチメートル）長さ一丈一尺三寸三三メートル、お礼踊りが一丈二尺（三・六三メートル）の大きさの竹を平年は十二、閏年は十三に割り、元の方はそのままにして八方に開くようにし、芭蕉の葉のようにして背負い、雨乞いの願をかける「かけ踊り」の時は、芭蕉の葉を白紙で下向きに付け、お礼踊り、すなわち「ひねり踊り」の時には金銀紺赤白の五色の葉を上向きに付けます。



その後、円城寺の人々は、東西のお宮（神明神社と白鬚神社）に、

雨の降ることをお願いして、特に日照りのひどい時には手力雄神社まで、踊りながらお祈りに行きました。

「芭蕉踊り」の名の由来は、踊り手の背負う旗指しものが、芭蕉の葉に似ていることから、芭蕉踊りと呼ばれました。また、その昔、谷汲に伝わる雨乞い踊りを見習い、この地方独特のものに変わつたものだといわれています。この踊りは水利の発達などで旱魃も減り、大正十二年（一九二三）を最後に途絶えていましたが、地元住民の手で昭和四十八年（一九七三）、五十年ぶりに復活しました。現在は子どもたちが踊り手を務め、円城寺芭蕉踊り保存会によって継承されており、毎年八月二十二日の午後八時過ぎに高張り提灯を先頭に地元の小学校四、六年生児童らによる踊り手をはじめ、職子方の摺り鉦・横笛と唄い方の唄につれて、太鼓を打ちつつ、総勢五十〜七十人が円城寺の秋葉神社に到着後、伝統の踊りが奉納されています。

平成元年十一月十四日に岐阜県重要無形民俗文化財の指定を受けており、資料館ではパネルなどで紹介、展示しています。

行政相談 人権相談

行政相談、人権相談は自宅でも応じています。

いずれの相談も秘密は固く守られますのでお気軽にご相談ください。

行政相談	行政相談委員	加藤司郎	県町105	☎ 387・2793
人権相談	人権擁護委員	齋藤好子	中川町20	☎ 387・0812
		保母勝壽	弥生町30	☎ 387・2782
		後藤 稔	北及1183	☎ 388・1495
		杉原貴子	中野256	☎ 388・1496

8月

August

広報カレンダー

かまつホームカレンダーと資源とごみのカレンダーをあわせてご覧ください。

日	月	火	水	木	金	土
---	---	---	---	---	---	---

今月の納税・納付

町県民税	2期分
国民健康保険税	5期分
介護保険料	5期分
納期限	9月1日(月)まで

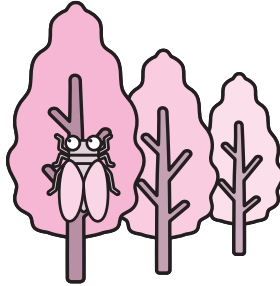

1 2

可燃物(松・下)

プレバマクラブ
9:50~10:00
福祉健康センター

親子歯みがき教室
9:30~9:40
福祉健康センター

心配ごと相談
13:00~15:00 福祉会館
悩みごと相談
13:00~15:00 福祉会館

にこにこ教室
9:20~9:30
福祉健康センター
ふれあいひろば
(機能訓練教室)
13:30~15:30 福祉会館
健康相談
13:30~14:30 福祉会館

育児・マタニティ・
健康相談
13:30~14:30
下羽栗会館

3

4

5

6

7

8

9

可燃物(笠)

可燃物(松・下)

可燃物(笠)

可燃物(松・下)

身体障害者相談
10:00~12:00 福祉会館

フッ化物塗布
9:30~11:00
福祉健康センター
ふれあいひろば
(機能訓練教室)
13:30~15:30
福祉健康センター

育児・マタニティ相談
10:00~11:30
第一保育所
心配ごと相談
13:00~15:00 福祉会館

10

11

12

13

14

15

16

可燃物(笠)

可燃物(松・下)

古紙類など
紙製容器包装

可燃物(笠)

可燃物(松・下)

フッ化物塗布
9:30~11:00
福祉健康センター
乳児健康診査
13:20~14:10
福祉健康センター

お誕生教室
13:20~14:00
福祉健康センター
心配ごと相談
13:00~15:00 福祉会館
悩みごと相談
13:00~15:00 福祉会館
行政相談
13:00~15:00 福祉会館

フッ化物塗布
9:30~11:00
福祉健康センター
ふれあいひろば
(機能訓練教室)
13:30~15:30 福祉会館
1歳6か月児健康診査
13:30~14:10
福祉健康センター

育児・マタニティ・
健康相談
13:30~14:30
福祉健康センター

17

18

19

20

21

22

23

家庭の日

可燃物(笠)

可燃物(松・下)

可燃物(笠)

可燃物(松・下)

結核住民検診
10:30~11:30 児神社
13:30~14:30 穴太郎神社
15:00~16:00 笠松小学校
健康相談
13:30~14:30 福祉会館

ふれあいひろば
(機能訓練教室)
13:30~15:30 総合会館

献血
9:00~11:00
福祉健康センター
12:30~16:00 愛生病院
結核住民検診
9:30~11:30 笠松町役場
13:00~15:00 厚生会館
育児・マタニティ相談
10:00~11:30 第一保育所
心配ごと相談
13:00~15:00 福祉会館

フッ化物塗布
9:30~11:00
福祉健康センター
3歳児健康診査
13:10~13:50
福祉健康センター

結核住民検診
9:30~10:30 米野会館
11:00~12:00 スポーツ交流館
13:30~15:00 円城寺集会所

24

25

26

27

28

29

30

31

可燃物(笠)

可燃物(松・下)

古紙類など
紙製容器包装

可燃物(笠)

可燃物(松・下)



こ・ん・に・ち・は

おなまえは

はたさりゆうき
畑佐龍希くん (門前町)

畑佐 孝・美紀子さんの子



はじめまして、龍希です。
僕は毎日おじいちゃんに
体を支えてもらってたうちの
練習をしているんだ。だけど、体
が大きいからおじいちゃん大変み
たい。
あんよも早くできるようになって、
大好きなお兄ちゃんとお外で遊び
たいな。

おなまえは

こんどうなつき
近藤渚月ちゃん (門間)

近藤章仁・忍さんの子



はじめまして、渚月です。
私が今、一番楽しみにして
いることは、お休みの日にバ
バと一緒に自転車に乗ることです。
帽子をかぶって、さあ、出発！
風をきってスイスイとこへでも行
っちゃおうよ。
さあ～て、今度はどこへ探検しに
行こうかな？
みんな、見かけたら声をかけてね。

まちの人口

平成15年7月1日現在 前月比
人口 22,157人 (減5)
男 10,674人 (減4)
女 11,483人 (減1)
世帯数
7,480世帯 (増34)

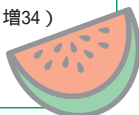

【問合先】福祉健康課

「次は私が投げる番ね。エイッー！」
7月8日、総合会館で開催された
「ふれあいひろば」で、和気あいあい
と室内ベタンクを楽しむ参加者たち。
町では、町民の皆さんが生きてき
とした生活が送れるように月4
回、軽い体操や運動、音楽、作品
づくりなどを行う「ふれあいひろ
ば」を開催しています。
皆さんも是非ご参加ください。

表紙

当選者
宇野よしの、西村 正、山下隆司
(敬称略)

6月1日

6月号クイズの答え

当選者は広報かさまつ10月
号でお知らせします。

応募方法 官製はがきに問の
答え・住所・氏名・年齢・電
話番号を明記のうえ、8月末
日までに秘書広報課広報クイ
ズ係まで応募してください。

当選者は広報かさまつ10月
号でお知らせします。

次回の質問にお答えください。
正解者の中から抽選で3人の
かたに図書券を贈呈します。

問 笠松川まじりの開催日は8
月何日?

応募方法 官製はがきに問の
答え・住所・氏名・年齢・電
話番号を明記のうえ、8月末
日までに秘書広報課広報クイ
ズ係まで応募してください。

当選者は広報かさまつ10月
号でお知らせします。

次回の質問にお答えください。
正解者の中から抽選で3人の
かたに図書券を贈呈します。

問 笠松川まじりの開催日は8
月何日?

応募方法 官製はがきに問の
答え・住所・氏名・年齢・電
話番号を明記のうえ、8月末
日までに秘書広報課広報クイ
ズ係まで応募してください。

当選者は広報かさまつ10月
号でお知らせします。

次回の質問にお答えください。
正解者の中から抽選で3人の
かたに図書券を贈呈します。

問 笠松川まじりの開催日は8
月何日?

広報クイズ