



折り紙で多面体を作ったよ。ミナモやかさまるくんたちのぬりえも上手にできたよ。  
=歴史民俗資料館の夏休み企画 折り紙体験

平成23年度 人事行政の運営状況	4~5
防災特集 いざというときの備えは大丈夫ですか	6~7
栄養士 シリーズ⑥	11
情報BOX	12~22
岐阜県からのお知らせ	24~25



トパーズさんの作品

お月見を楽しむかさまるくん(左)とかさまるちゃん(右)。  
町マスコットキャラクターイラスト募集中(詳しくは最終ページ)

## 岐阜県公衆衛生協議会長表彰受賞

松原成年さん

松原成年さん(美笠通)が7月20日、岐阜県公衆衛生協議会長表彰を受賞されました。

松原さんは、平成元年から歯科医として地域医療に努められ、住民の公衆衛生の向上に多大な貢献をされました。

## 町体育協会から要望書が提出されました

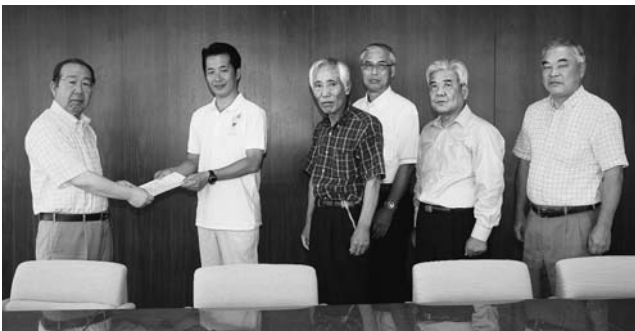

要望書を広江町長に提出する町体育協会の皆さん

7月25日、町体育協会から「体育施設に関する要望書」が、広江町長に提出されました。

町民の皆さんが安全に安心して利用出来る環境にしたいという思いから、町体育協会が各種団体の方に意見を聞かれ、町に要望されたものです。

町として出来る限り、この要望におこたえできるよう、今後、体育施設の整備を進めてまいります。

## 「消防感謝祭」第61回岐阜県消防操法大会に出場

8月5日、羽鳥市運動公園で開催された「消防感謝祭」第61回岐阜県消防操法大会に羽鳥郡を代表して笠松町消防団が出場しました。

この大会は、岐阜県下28チームが出場して小型ポンプ操法の技術を競い合ったもので、消防団員の皆さんは、大会に向けて今年1月から連日連夜の猛訓練の成果を発揮し、敢闘賞を受賞されました。

出場された選手は次の皆さんです。(敬称略)

指揮者	小鹿	耕平
1番員	松原	茂洋
2番員	櫻井	貴鋭
3番員	河合	宏幸
補助員	後藤	英司



小型ポンプ操法を披露する町消防団員

## 第34回少年の主張岐阜県大会 ～わたしの主張2012～で優秀賞

「第34回少年の主張岐阜県大会～わたしの主張2012～」が、8月7日土岐市文化プラザで開催され、岐阜県内から18人が出場し、笠松中学校3年の松原あかねさんが優秀賞を受賞されました。

# 夜空と水面に開く花火 笠松川まつり

かさまつまちづくりイベント実行委員会主催の「笠松川まつり」が、8月15日に木曾川河畔笠松みなと公園一帯で開催されました。

会場全体に響く迫力満点の笠松清流太鼓の演奏で始まり、185発のメモリアル花火が打ち上げられました。いろいろな形の花火やスターメインが間近で打ち上がり、夏の夜空を鮮やかに彩りました。

また、万灯が木曾川をゆったりと流れ、花火とともに美しい光景をつくりました。

翌日の早朝には、大勢のボランティアの方が会場の清掃に参加され、みなと公園があっという間にきれいになりました。ご協力ありがとうございました。



川面を流れる万灯とスターメインの花火



Eボートの楽しさを体験する皆さん



大盛況のリバーサイドバー



迫力あふれる清流太鼓の演奏



翌日早朝からみなと公園を清掃するボランティアの皆さん

# 平成23年度の人事行政の

## 1 職員の任免に関する事項

### (1) 職員採用の状況 (H23.4.1~H24.3.31)

区 分	競争試験		
	男性	女性	計
一般行政職	4人	5人	9人
医療職	0人	1人	1人
技能労務職	0人	0人	0人
計	4人	6人	10人

### (2) 職員の退職の状況 (H23.4.1~H24.3.31)

定年退職	5人
勸奨退職	0人
普通退職	1人
分限免職	0人
懲戒免職	0人
失職	0人
死亡退職	0人
計	6人

### (3) 部門別職員数の状況 (各年4月1日現在)

区 分	部 門	職員数	
		平成23年	平成24年
一般行政	総務企画	39人	40人
	税務	13人	13人
	民生	18人	18人
	衛生	13人	13人
	商工	1人	1人
	農林水産	3人	3人
	土木	10人	10人
	議会	2人	2人
	計	99人	100人
	教育	17人	18人
普通会計計		116人	118人
公営企業等	水道事業	2人	2人
	下水道	6人	6人
	介護	3人	3人
	国保	3人	3人
	後期高齢者医療	0人	0人
計	14人	14人	
合計		130人	132人

## 2 職員の給与の状況

### (1) 1人当たりの支給額 (H23.4.1現在)

区 分	平均給料月額
一般行政職	307,700円
税務職	276,500円
看護・保健職	293,800円
企業職	296,000円
技能労務職	287,800円
合計	303,500円

### (2) 初任給基準 (H23.4.1現在)

区 分	大学卒	短大卒	高校卒
一般行政職	172,200円	152,800円	140,100円

区 分	短大3卒
看護師	187,800円

### (3) 一般行政職の級別職員数の状況 (H23.4.1現在)

職務の級	1級	2級	3級	4級	5級	6級	計
標準的な職務内容	主事・技師	主任・主任技師	主査・技師主査	副主幹	課長・参事・主幹	会計管理者・部長・参事	
職員数	16人	12人	31人	23人	17人	7人	106人
構成比	15.09%	11.32%	29.25%	21.70%	16.04%	6.60%	100.00%
参考 1年前の職員数	17人	5人	39人	27人	14人	6人	108人

### (4) 職員手当の状況 (H23.4.1現在)

区 分	支給の内容																				
管理職手当	課長級以上の管理職員に対して支給 役職に応じた支給額 (39,600円、47,500円、58,100円)																				
扶養手当	配偶者 13,000円/月 配偶者以外の扶養親族 6,500円/月 職員に配偶者のない場合、扶養親族のうち1人 11,000円/月 16歳から満22歳の子 1人につき5,000円加算																				
住居手当	借家・借間の手当 月額12,000円を超える家賃を負担している職員に対し家賃額に対応して支給 月額27,000円以内																				
通勤手当	交通機関など利用者 最高支給額 55,000円/月 運賃相当額 自動車など使用者 2km以上(片道)使用者に距離に対応して支給 月額2,000円(2km以上5km未満)~24,500円(60km以上)																				
特殊勤務手当	著しく危険、不快、不健康、困難な勤務その他特殊な勤務に従事する職員に支給 ・感染症防疫作業手当 1,000円/日 ・死体取扱手当 1,000円/回 ・犬・猫等死体取扱手当 300円/回 ・火葬手当(死体処理手当) 1,700円/回 (獣畜死体等処理手当) 200円/回																				
時間外勤務手当	正規の勤務時間を超えて勤務したときに支給 ・勤務日における時間外勤務1時間につき 当該職員の時単価 × 1.25倍 (22時から翌朝5時までの深夜勤務は1.5倍) ・休日における時間外勤務1時間につき 当該職員の時単価 × 1.35倍 (22時から翌朝5時までの深夜勤務は1.6倍)																				
休日勤務手当	祝日や年末年始の休日において勤務したときに支給 ・勤務1時間につき 当該職員の時単価 × 1.35倍 (22時から翌朝5時までの深夜勤務は1.6倍)																				
夜間勤務手当	深夜(22時から翌朝5時の間)に正規な勤務時間が割り振られた職員に支給 ・勤務1時間につき 当該職員の時単価 × 0.25倍																				
宿日直手当	宿日直勤務をした職員に支給 4,200円/回																				
管理職員特別勤務手当	課長級以上の職員で、臨時または緊急の公務のため、週休日、祝日または年末年始の休日に勤務した管理職員に支給 8,000円/回 (勤務時間が6時間を越える場合は、上記額に150/100を乗じて得た額)																				
期末手当 勤勉手当	(23年度支給割合) <table border="1"> <thead> <tr> <th></th> <th>期末手当</th> <th>勤勉手当</th> </tr> </thead> <tbody> <tr> <td>6月期</td> <td>1.225月分</td> <td>0.675月分</td> </tr> <tr> <td>12月期</td> <td>1.375月分</td> <td>0.675月分</td> </tr> <tr> <td>計</td> <td>2.60月分</td> <td>1.35月分</td> </tr> </tbody> </table> 職務上の段階、職務の級などによる加算措置 有		期末手当	勤勉手当	6月期	1.225月分	0.675月分	12月期	1.375月分	0.675月分	計	2.60月分	1.35月分								
	期末手当	勤勉手当																			
6月期	1.225月分	0.675月分																			
12月期	1.375月分	0.675月分																			
計	2.60月分	1.35月分																			
災害派遣手当	災害応急対策または災害復旧のため町に派遣された職員が、住所または居所を離れて町の区域に滞在することを要する場合に支給 <table border="1"> <thead> <tr> <th rowspan="2">滞り期間</th> <th colspan="2">施設の利用区分</th> </tr> <tr> <th>公用の施設またはこれに準ずる施設</th> <th>その他の施設</th> </tr> </thead> <tbody> <tr> <td>30日以内</td> <td>3,970円/日</td> <td>6,620円/日</td> </tr> <tr> <td>31日から60日以内</td> <td>3,970円/日</td> <td>5,870円/日</td> </tr> <tr> <td>61日以上</td> <td>3,970円/日</td> <td>5,140円/日</td> </tr> </tbody> </table>	滞り期間	施設の利用区分		公用の施設またはこれに準ずる施設	その他の施設	30日以内	3,970円/日	6,620円/日	31日から60日以内	3,970円/日	5,870円/日	61日以上	3,970円/日	5,140円/日						
滞り期間	施設の利用区分																				
	公用の施設またはこれに準ずる施設	その他の施設																			
30日以内	3,970円/日	6,620円/日																			
31日から60日以内	3,970円/日	5,870円/日																			
61日以上	3,970円/日	5,140円/日																			
退職手当	(支給率) <table border="1"> <thead> <tr> <th></th> <th>自己都合</th> <th>定年</th> <th>勸奨</th> </tr> </thead> <tbody> <tr> <td>勤続20年</td> <td>23.50月分</td> <td>30.55月分</td> <td>32.76月分</td> </tr> <tr> <td>勤続25年</td> <td>33.50月分</td> <td>41.34月分</td> <td>41.34月分</td> </tr> <tr> <td>勤続35年</td> <td>47.50月分</td> <td>59.28月分</td> <td>59.28月分</td> </tr> <tr> <td>最高限度</td> <td>59.28月分</td> <td>59.28月分</td> <td>59.28月分</td> </tr> </tbody> </table> その他加算措置 定年前早期退職特例措置(2~20%加算)		自己都合	定年	勸奨	勤続20年	23.50月分	30.55月分	32.76月分	勤続25年	33.50月分	41.34月分	41.34月分	勤続35年	47.50月分	59.28月分	59.28月分	最高限度	59.28月分	59.28月分	59.28月分
	自己都合	定年	勸奨																		
勤続20年	23.50月分	30.55月分	32.76月分																		
勤続25年	33.50月分	41.34月分	41.34月分																		
勤続35年	47.50月分	59.28月分	59.28月分																		
最高限度	59.28月分	59.28月分	59.28月分																		

# 運営などの状況を公表します

## 3 職員の勤務時間その他の勤務条件

### (1) 職員の勤務時間(標準的なもの)

1週間の勤務時間	開始時間	終了時間	休憩時間
40時間	8:30	17:30	12:00~13:00

### (2) 一般職員の年次有給休暇の取得状況(H23.1.1~H23.12.31)

総付与日数	総取得日数	全対象職員数	平均使用日数	取得率
4,072日	782.3日	104人	7.5日	19.2%

## 4 職員の分限と懲戒処分状況

### (1) 分限処分者数(H23.4.1~H24.3.31)

	降任	免職	休職	降給	計
勤務実績が良くない場合	0人	0人	0人	0人	0人
心身の故障の場合	0人	0人	0人	0人	0人
職に必要な適格性を欠く場合	0人	0人	0人	0人	0人
職制、定数の改廃、予算の減少により廃職、過員を生じた場合	0人	0人	0人	0人	0人
刑事事件に関し起訴された場合	0人	0人	0人	0人	0人

### (2) 懲戒処分者数(H23.4.1~H24.3.31)

	戒告	減給	停職	免職	計
法令に違反した場合	0人	0人	0人	0人	0人
職務上の義務に違反した場合	0人	0人	0人	0人	0人
全体の奉仕者たるにふさわしくない非行のあった場合	0人	0人	0人	0人	0人

## 5 職員のサービスの状況

地方公務員法第30条の規定により、職員は、全体の奉仕者として公共の利益のために勤務し、かつ、職務の遂行に当っては、全力を挙げてこれに専念しなければなりません。このサービスの基本原則を忠実に実行するため、職員にはさまざまな義務が課せられています。特に信用失墜行為の禁止、秘密を守る義務、政治的行為の制限や争議行動などの禁止規定に違反した場合は、懲戒処分の対象になります。

## 6 職員の研修と勤務成績の評定の状況

### (1) 研修機関における研修の状況(H23.4.1~H24.3.31)

研修機関	研修回数	参加者数
岐阜県市町村職員研修センター	12回	53人
町単独	2回	19人
その他	78回	97人

### (2) 評定の状況(H23.4.1~H24.3.31)

評定の回数	評定の時期	評定の対象人数
2回	5月	121人
	11月	121人

## 7 職員の福祉と利益の保護の状況

### (1) 健康診断の状況(H23.4.1~H24.3.31)

健康診断の種類	受診者数
人間ドック	71人
定期健康診断	59人

派遣職員など(3人)除く

### (2) 公務災害補償制度の状況(H23.4.1~H24.3.31)

加入団体	制度概要	災害件数
地方公務員災害補償基金岐阜県支部	地方公務員が公務上の災害または通勤による災害を受けた場合に、その災害によって生じた損害を補償し、必要な福祉事業を行い、地方公務員などその遺族の生活の安定と福祉の向上に寄与することを目的とする。	0件

## 8 公平委員会に関する業務の状況

### (1) 勤務条件に関する措置の要求の状況(H23.4.1~H24.3.31)

継続件数	措置要求件数
0件	0件

### (2) 不利益処分に関する不服申立ての状況(H23.4.1~H24.3.31)

継続件数	不服申立件数
0件	0件

# 防災特集

## いざというときの備えは大丈夫ですか？

### ■防災対策関係の支援制度

町では、災害時に備え、次の防災対策関係の支援制度を行っています。

制度名	内容
<b>災害時要援護者 避難支援制度</b> (問合先)総務課 ☎388-1111	災害時に自力で避難ができず、周りの人の支援を必要とする方を対象に、自主防災会(町内会)、民生委員・児童委員、近隣住民などの協力をいただきながら、地域全体で避難支援をしていく制度です。 《対象者(災害時要援護者)》 ①介護保険における要介護3以上の方 ②障がいのある方(身体障害者手帳1・2級) ③65歳以上のひとり暮らしの方 ④65歳以上のみの高齢者世帯の方
<b>ブロック塀などの 除去に対する助成</b> (問合先)総務課 ☎388-1111	ブロック塀などの倒壊による生命の危険をなくすため、ブロック塀などの除去に対する助成を行っています。 《条件》個人の住宅などの敷地内に設置されたブロック塀などで、道路に面した部分で0.65メートル以下の高さまで除去した場合 《助成額》1メートル当たり7,800円で、補助率3/10(限度額100,000円)
<b>家具転倒防止 補助器具の支給</b> (問合先)総務課 ☎388-1111	災害時要援護者のお年寄りなどが、家具などの転倒により犠牲になることが多いことから、65歳以上の高齢者のみで構成された世帯や、障がい者の方のみで構成されている世帯などに家具転倒防止補助器具を自主防災会長(町内会長)を通して支給しています。 《タイプ》L字型金具式とチェーン式(無償) 《支給数》一世帯あたり2組まで ※ただし、支給は1回限りです。
<b>木造住宅の 耐震支援制度</b> (問合先)建設課 ☎388-1117	① <b>木造住宅耐震診断相談士無料派遣事業</b> 昭和56年5月31日以前に着工された木造住宅一戸建ての耐震診断を希望される方に、無料で岐阜県木造住宅耐震相談士(以下「相談士」)を派遣して耐震診断を行います。 ※耐震補強のための概算費用が分かります。
	② <b>木造住宅耐震診断助成事業</b> 昭和56年6月1日以後に着工された木造住宅一戸建ての耐震診断も費用の一部を助成しています。 《助成額》耐震診断経費の 2/3 (助成対象限度額45,000円、助成限度額30,000円)
	③ <b>木造住宅耐震補強工事助成事業</b> 昭和56年5月31日以前に着工された木造住宅で、相談士による耐震診断を受けて補強が必要とされ、相談士が設計や工事監理する木造住宅の耐震補強工事に対して費用の一部を助成します。 《助成額》耐震補強工事経費の 7/10 (助成対象限度額120万円、助成限度額84万円)

※制度の詳細は、各担当課にお問い合わせいただくか、町ホームページをご覧ください。

## ■わが家の非常持ち出し品チェックリスト

いざというときに、すぐに持ち出せるよう、日ごろから準備と点検をしておきましょう。

### ◆非常持ち出し品

●避難するとき、最初に持ち出すべきものです。リュックサックなどに入れておくと便利です。

- 水
- 非常食
- 携帯ラジオ(予備電池)
- 懐中電灯(予備電池)
- ヘルメット
- 軍手・タオル・衣服
- 貴重品(現金など)
- 健康保険証
- ライター・ナイフ・缶切り・栓抜き
- レジャーシート
- 常備薬

など

このほか、新聞紙や大きなごみ袋は、防寒や防水にも役立ちますので、備えておくとういでしょう。

小さい子どもがいる家庭は

- ミルク
- 紙おむつ
- ほ乳びん



### ◆非常備蓄品(目安は3日分)

●3日間を自力でしのぐためのものです。普段使っているものと同じものが便利です。

- 水(1人あたり1日3ℓ)
- 食品(レトルト食品、缶詰など)
- 卓上コンロ(燃料含む)
- 毛布、タオルケット、寝袋など
- 食器(割り箸、紙皿、紙コップなど)
- 食品ラップ
- ウエットティッシュ、トイレットペーパー
- 使い捨てカイロ、マスク、裁縫セット
- 工具類(ロープ、バール、スコップなど)

など



## ■自主防災訓練の実施

自主防災訓練が実施されますので、お住まいの地域の自主防災訓練に積極的に参加しましょう。

地域	実施日	訓練内容	町民の方への連絡
下羽栗地域	9月16日(日)	午前7時30分から、自主防災会ごとに、避難誘導訓練、情報収集・伝達訓練を実施し、その後、下羽栗小学校運動場に集合し、午前9時から「地域別防災訓練」を実施します。	訓練の詳細は、チラシなどで、各自主防災会から連絡されます。
笠松・松枝地域	自主防災会(町内会)ごとに実施日を決定	例年どおり各自主防災会で企画運営し、自主防災訓練を実施します。	

# 復興支援レポート

## 再度、被災地を訪問したかさまるくんとかさまるちゃん ～東日本大震災復興イベントに参加しました～

笠松町のマスコットキャラクター かさまるくんとかさまるちゃんは「一般社団法人日本ご当地キャラクター協会」が呼びかけて結集した「東日本ご当地キャラ応援団」の一員として、7月28日・29日と宮城県南三陸町を訪れました。

現地に到着して、まず、目に飛び込んできた光景に、一同はあぜんとしました。震災から約1年半経った今でも、津波の衝撃が生々しい傷だらけの建物や変形してしまった鉄の塊の山、津波に流された建物の基礎部分が一帯に広がっていました。

あれから復興は少しでも進んでいるものだと考えていた私たちは、言葉を失いました。そして、みんなが口をそろえて「こんな高さまで波が来たのか」と指を差した建物が「防災対策庁舎」です。3階建ての庁舎の高さは10メートル程あり、その屋上付近にまで津波の爪痕が、今でも消えることなく、残っていました。震災当時、津波がこの建物付近まで押し寄せていたにもかかわらず、この庁舎から最後まで避難誘導の無線放送をし続けていた町職員が、日本中の人の胸に刻まれたことは、記憶に新しく、庁舎の前には多くの花などが供えてありました。



南三陸町防災対策庁舎



お店の人と触れ合うかさまるくん



子どもたちと触れ合うかさまるちゃん

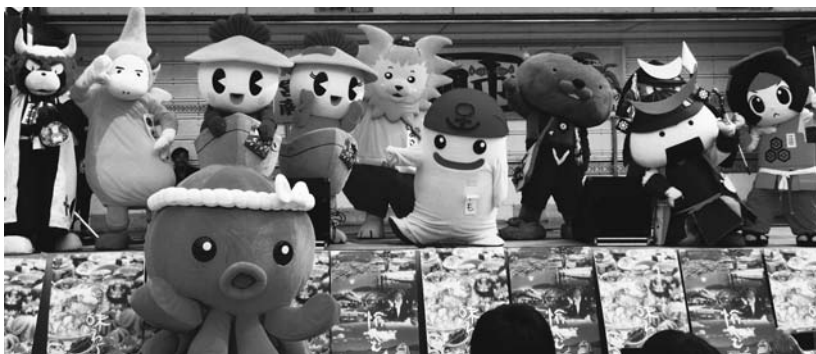

ステージではキャラ全員集合し、盛り上がりました

月1回開催される南三陸町のイベント「福興市」では、かさまるくんとかさまるちゃんを含め、総勢10キャラの応援団員が会場内を歩くと、すべての人が笑顔になりました。しかし、かさまるくんたちはある事に気が付きました。“活気のある商店街”“熱気あふれるステージパフォーマンス”“元気にあいさつしてくれる子どもたち”“笑顔の絶えない仲間たちとの談笑”“「よく来てくれたね」という温かい言葉”そんな光景を目にしているうちに、被災地の人たちのパワーを感じ、逆に、元氣と笑顔をもらったのは私たちなのかも、と…。そういった意味でも、被災地の人たちは、復興に対してとても前向きで、時間はかかるかもしれないが、明るい未来がきっと待っているに違いないと感じさせられました。

被災地を訪問し、新たな人と出会い、新たなことを感じ、一回り成長して笠松町へ帰ってきたかさまるくんとかさまるちゃん。これからも皆さんに笑顔を届けるために会いに行きます。



## 山内瑞歩さんへ笠松の子どもたちの手紙を届けました

かさまるくんとかさまるちゃんは、震災が起きてから3か月後の6月26日に、宮城県南三陸町を訪れました。その後、笠松小学校の「命を守る授業」の中で、被災地の状況を伝えました。その授業では『「つなみ」～被災地のこども80人の作文集～』に掲載された志津川小学校6年生（震災当時）の山内瑞歩さんが書いた「あたりまえのような幸せ」の作文も紹介しました。

その後、笠松小学校の子どもたちは、それぞれの思いを手紙にして瑞歩さんに送りました。

今年の3月、瑞歩さんから手紙の返事が届き、卒業式に祝電として披露されました。笠松小学校は、今も瑞歩さんと交流があり、作文や手紙などは道徳の授業などで紹介しています。

そして、今回訪問した7月28日、瑞歩さんに「福興市」のイベント会場で会うことができました。笠松小学校の子どもたち（5年生44人、6年生54人）が書いた手紙を、同行した笠松小学校の藤井俊満教頭が、瑞歩さんに渡すことが出来ました。満面の笑みを浮かべながら手紙を受け取った山内さんは「とても嬉しいです。必ず家族で笠松町へ遊びに行きたい」と話してくれました。

瑞歩さんは現在、中学2年生。吹奏楽部に所属し、クラリネットを担当しているそうです。地区大会で大編成の部の金賞を受賞したことなどを熱く語ってくれた瑞歩さんからたくさんのパワーをもらいました。



瑞歩さんに手紙を渡す藤井教頭

## スポーツ & レクリエーション

### 中学校総合体育大会 東海大会、全国大会に出場

バドミントンや水泳で活躍された笠松町内の中学生の皆さんは、中学校総合体育大会地区・各県大会を勝ち進み、8月8日・9日に静岡県で開催された東海大会に出場しました。

各種目とも東海の強豪相手に健闘され、水泳の水谷華奈さんは800メートル自由形で、齋尾有紗さんは女子400メートルフリーリレーで大会新記録での優勝となりました。

水泳の水谷華奈さんは、「女子400メートル自由形」と「女子800メートル自由形」、また齋尾有紗さんも「女子400メートルフリーリレー」と「女子400メートルメドレーリレー」で、全国中学校水泳競技大会参加標準記録の突破を果たしました。水谷さんと齋尾さんは、8月21日から栃木県小山市で開催された全国大会にも、出場しました。

出場選手は次の皆さんです。（敬称略）

**東海大会【バドミントン】** 太田さくら（笠松中）、田邊佳奈（笠松中）

**【水 泳】** 水谷華奈（笠松中）、箕浦蓮（笠松中）、赤塚翔（笠松中）、齋尾有紗（愛知淑徳中）

**全国大会【水 泳】** 水谷華奈（笠松中）、齋尾有紗（愛知淑徳中）



東海大会出場の激励会が行われました（8月3日 役場で）

### 第30回町民グラウンド・ゴルフ大会

7月29日（日）笠松みなと公園

参加者 157人

（敬称略）

#### ◆男子の部

**優勝** 岩村大史（門間）

**準優勝** 堀江良昌（北及）

**3 位** 河田忠雄（中新町）

#### ◆女子の部

**優勝** 長谷部道子（松栄町）

**準優勝** 加藤峰子（美笠通）

**3 位** 野田幸子（下柳川町）

#### ◆小学生の部

**優勝** 大野寛司（田代）

**準優勝** 駒月拓哉（緑町）

**3 位** 杉山太一（松栄町）

## 長寿のお祝い

長寿の皆さんをお祝いする「敬老会」と「敬老のつどい」を開催しますので、ぜひお出かけください。

「敬老のつどい」は地域により、午前または午後の開催となります。対象者には、8月中旬に案内状を送付しました。



区分	該当者	月日(曜)	時間	地域	会場
敬老会	88歳の方 (大正13年4月2日～ 大正14年4月1日生まれ)	9月12日 (水)	午前11時～	全域	吹原(柳原町)
敬老のつどい	75歳以上の方 (昭和13年4月1日 以前生まれ)	9月17日 (月・敬老の日)	午前10時～	笠松地域の一部 (新町の通りより北側) 下羽栗地域	中央公民館 大ホール
			午後2時～	笠松地域の一部 (新町の通りより南側) 松枝地域	

**【問合先】**福祉健康課

## “心の病気はひとりで悩まず相談を”

### 自殺予防週間9月10日～16日

自殺による死亡は、平成10年から毎年全国で3万人を超え、大きな社会問題になっています。

ご自分や身近な人の様子がいつもと違うと感じたら、心の病気かもしれません。心の病気を早期に発見し、対処することで悪化を防ぎましょう。

#### 《自分自身ができること》

一人で抱え込まずに、誰かに相談してみましょう。人と話すと閉じ込めていた思いを打ち明けることができたり、ほっとできます。自分一人では気づかなかった問題点が見つかるかもしれません。

医療機関や産業医、家族、友人、同僚など身近な人に相談しましょう。

#### 《身近な人ができること》

①家族や友人の変化に気づいて声をかけましょう。

②話をじっくり聞いてあげましょう。

話をそらしたり、相手の言い分を否定したり、説得したりせず、悩みを真剣に受け止めてあげてください。相手の気持ちに寄り添いましょう。

③早めに専門家に相談しましょう。

専門家の支援を受けることやさまざまな支援の輪を広げることが大切です。

④じっくりと見守ってあげましょう。

#### 《心を元気にするためにできること》

①早めの休養を心がけましょう。

②睡眠を充分に取りましょう。

③適度な運動でストレス解消を図りましょう。

④アルコールに頼るのはやめましょう。

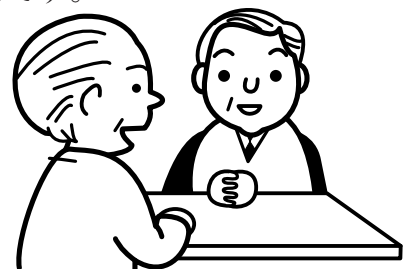

今月号の広報と一緒にお配りしたパンフレット「支えあおう心といのち」を、ぜひご覧ください。

**【問合先】**福祉健康課

# 栄養士

## シリーズ⑥

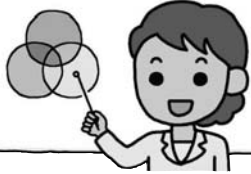

# 見えない砂糖を 意識しましょう

お菓子や清涼飲料水に、砂糖がどのくらい含まれているか知っていますか。

料理をする時、砂糖を入れた量は目に見えますが、お菓子や清涼飲料水などに含まれる砂糖は目に見えません。暑い時に、つい口にするのが多くなる清涼飲料水には、意外にも砂糖が多く含まれています。飲み物に含まれる糖質は、体に吸収されやすく、血糖値を急激に上昇させるため、とりすぎは要注意です。

1日に摂取できる砂糖の量は、20gが大人の目安です。肥満や糖尿病の人は、10gまでです。

◎砂糖の目安 スティックシュガー 1本=5g  
計量スプーン 大さじ1杯=9g

清涼飲料水に含まれている砂糖の量		
清涼飲料水	容量	砂糖の量
イオン飲料	500ml	35g
乳酸菌飲料	65ml	12g
缶コーヒー	190ml	17g
栄養ドリンク	100ml	15g
コーラ	500ml	55g
飲むヨーグルト	200ml	24g

※砂糖の量はメーカーにより異なるため、平均的な量を示しています。

また、栄養表示を見て、お菓子を購入したことがありますか。

お菓子に砂糖がどれくらい入っているのか目安になるのが、「炭水化物」の表示です。

栄養表示では、[糖質 = 炭水化物 - 食物繊維]と定義されています。食物繊維を多く含まなければ、炭水化物の量がほぼ糖質の量になります。

何気なく買っているお菓子も、栄養表示を見る習慣をつけましょう。

目に見えない砂糖も意識して、健康な食生活を目指しましょう。

◎栄養表示 例 だら焼き

【栄養成分表 1個(80g)あたり】

エネルギー	227Kcal
たんぱく質	5.0g
脂質	2.1g
炭水化物	47.1g
食物繊維	2.8g
ナトリウム	0.2mg

【問合先】福祉健康課

## かさまつの話『昔むかし』

### はやかごの鮎鮠④

次の朝は、どんより曇って田植え日和だった。村では、暗いうちから田へ出て仕事に精を出していた。つばめが田んぼの水面を飛びかい、あたりは人々で活気づいていた。

久右衛門の家では、昼過ぎをまってお鮎運びの人達が集まっていた。加代も、白い手拭いで頭を包み緊張した面もちで門をくぐった。「おお加代さ。きてくれたか。」

「こんどはきれいな女の子が仲間か。こりゃカがはいるぞ。アハハハ。」

みんなは初顔の加代をカづけながら、熱いお茶と塩せんべいをほおばっていた。人足十三人が全部そろった。

やがて川手畑の街道を、  
エイホー。エイホー。

いきおいよく走ってくる人の群れが見えて

きた。

「ええかな。初荷やでな。そそのないように、気をつけてくれよ。将軍様のおあがりになるお鮎やでなあ。」

久右衛門のこたばを合図に、一同は、

「へえい。」と頭を下げておもてへ出た。

鮎荷は、加納人足から笠松人足の肩へ移されると、荷くずれはないか、数は確かか、久右衛門と役人が調べた。

「ようし。荷の出立。」

宰領の合図で、

エイホー。

ほほを赤くそめ、顔をひきしめた加代を先綱に、それを囲むように一団となった十三人は、一宮目指してカいっぱい走り出した。

エイホー。エイホー。

エイホー。エイホー。

(おわり)



※鮎鮠街道ウォークを開催します。詳しくは、19ページをご覧ください。



お問い合わせは

役 場 ☎388-1111 中央公民館 ☎388-3231  
 FAX387-5816 (町体育協会事務局)  
 福祉健康センター ☎388-7171 教育文化課 学校教育担当 ☎388-3926  
 福祉会館 ☎387-1121 松枝公民館 ☎387-0156  
 児童館 ☎388-0811 総合会館 ☎387-8432  
 子育て支援センター ☎387-0561 歴史民俗資料館 ☎388-0161  
 ふらっと笠松 ☎388-2355

お願い お知らせ 募 集

お知らせ

休日急病診療(内科・歯科)

福祉健康課

9月の休日急病診療当番医は次のとおりです。  
 受診の際は必ず健康保険証をご持参ください。  
 また、お昼の休憩時間がありますので、電話で確認し受診してください。

なお、当番医が急用などで変更する場合がありますので、前もって役場で確認してください。

○その他の医療機関問合先

羽島郡地域救急医療情報センター☎388-3799  
 (羽島郡広域連合消防本部 内)

〔内科系〕診療時間 午前9時～午後4時

◆在宅当番医一覧表

日	医療機関名	所 在	電 話
2	岡山クリニック	岐南町徳田	268-0307
9	片山クリニック	笠松町田代	388-8700
16	河合内科クリニック	岐南町八剣	247-6630
17	北田内科クリニック	岐南町下印食	278-1030
22	羽島クリニック	笠松町門間	387-6161
23	小 寺 医 院	笠松町美笠通	387-4504
30	沢 田 内 科	岐南町上印食	247-5131

◆二次的病院は、すべての日程とも松波総合病院(田代☎388-0111)です。

※入院を必要とされる方は、二次的病院に入院できます。

〔歯科系〕診療時間 午前10時～午後4時

◆在宅当番医一覧表

日	医療機関名	所 在	電 話
2	松原 歯 科 医 院	笠松町美笠通	387-6600
9	きたはら歯科クリニック	岐南町野中	247-8168
16	さくら 歯 科	笠松町門間	387-9114
17	みやかわ歯科医院	岐南町下印食	272-9988
22	立松 歯 科 医 院	笠松町門間	388-2078
23	岐南歯科クリニック	岐南町八剣北	248-1116
30	三輪 歯 科 医 院	笠松町円城寺	387-6110

お知らせ

胃がん・大腸がん・肺がん検診  
(集団検診)

福祉健康課

胃がん・大腸がん・肺がん検診(集団検診)を実施します。昨年度受診された方や申し込みをされた方には、案内を送付します。

なお、申し込みをされていない方で、検診を希望される方は、福祉健康課までご連絡ください。

【対象者】今年度40歳以上となる方

【日 程】

月 日(曜日)		場 所
9月	13日(木)	総合会館
	21日(金)	
	24日(月)	スポーツ交流館
	28日(金)	
10月	2日(火)	福祉会館
	5日(金)	
	15日(月)	福祉健康センター
	22日(月)	
	23日(火)	福祉会館
	30日(火)	
	31日(水)	
11月	1日(木)	福祉健康センター
	2日(金)	
	12日(月)	

【受付時間】午前8時45分～10時30分

【検診自己負担金】

	胃がん検診	大腸がん検診	肺がん検診
70歳未満	700円	500円	500円
70歳以上	200円	100円	100円

【問 合 先】福祉健康課

500円～3,000円!

エミナン(株)

アウトレット市

●  
 パンツ・スカート  
 スーツ・コート  
 ジャケット

9/25(火)  
 ～9/30(日)  
 10:00～11:00  
 ※最終日  
 16:00まで  
 門間1803-1  
 090-8327-9542



航空宇宙産業に  
 貢献する

株式会社 光製作所

羽島郡笠松町中野

☎387-4361

各課直通電話

総務課 ☎388-1111 福祉健康課 ☎388-7171  
 税務課 ☎388-1112 建設課 ☎388-1117  
 収納管理課 ☎388-1128 水道課 ☎388-1118  
 企画課 ☎388-1113 教育文化課 ☎388-3231  
 環境経済課 ☎388-1114 学校給食センター ☎387-5321  
 住民課 ☎388-1115 会計課 ☎388-1119  
 保険医療課 ☎388-1116 議会事務局 ☎388-1110  
 (役場福祉健康課窓口)

テニスコート  
運動場

10月分

体育施設の  
利用抽選会



【月日】9月25日(火)

【時間】午後7時30分～ テニスコートを利用の方  
午後7時45分～ 運動場を利用の方

【場所】中央公民館

お知らせ

不活化ポリオワクチン予防接種

福祉健康課

9月1日から不活化ポリオワクチンの個別接種を次の医療機関で実施します。医療機関に直接予約し、新しい予診票を持ってお出かけください。

【対象者・接種回数】接種日に生後3か月以上、7歳6か月(90か月)未満の方

(1期初回1回目・2回目・3回目の接種は、生後3か月から12か月までに接種することが望ましいです。)

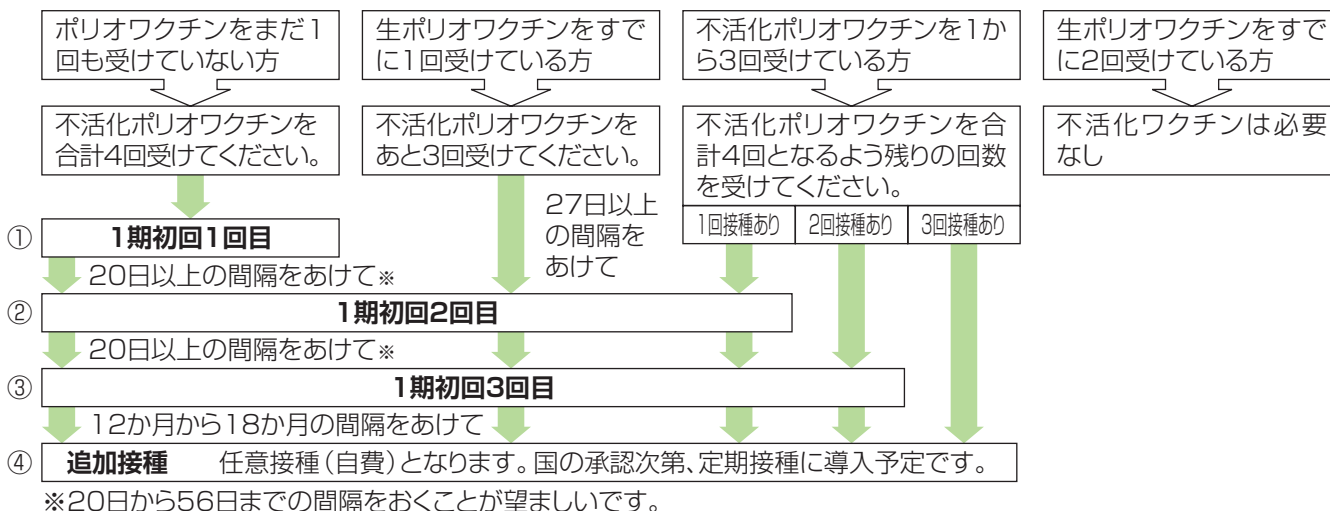

【実施医療機関】

笠松町

医療機関名	所在	電話
伊藤内科	上本町	387-2257
岩村医院	門間	387-0180
片山クリニック	田代	388-8700
小寺医院	美笠通	387-4504
こめの医院	米野	387-6010
羽島クリニック	門間	387-6161
ひらたクリニック	田代	387-3378
まつなみ健康増進クリニック	泉町	388-0111

岐南町

医療機関名	所在	電話
赤座医院上印食診療所	上印食	247-2626
おおしろ内科	野中	249-1366
岡山クリニック	徳田	268-0307
北田内科クリニック	下印食	278-1030
沢田内科	上印食	247-5131
サンライズクリニック	野中	247-3322
しみずこどもクリニック	野中	248-3211
伏見医院	三宅	247-8828
やまうちクリニック	八剣北	215-7771
渡辺小児科	八剣	246-8882

【持ち物】母子健康手帳、予防接種予診票

【予診票】現在お持ちの集団接種用のポリオ(急性灰白髄炎)の予診票は使用できません。新たに、個別接種用のポリオ(不活性ポリオワクチン)予防接種予診票をお渡ししますので、役場福祉健康課窓口、または福祉健康センターへ母子健康手帳を持ってお越しください。

【問合せ先】福祉健康課

お弁当 会席料理 しゃぶしゃぶ・すき焼き

和風食房 まほが

笠松町北及175(町民バス「小町屋」下車0分) TEL 058-388-0980

不動産取引全般

赤門不動産

羽島郡笠松町北及 ☎387-3304

お願い **献血**

福祉健康課

みなさんのあたたかい思いやりが、助け合いの輪を広げます。ぜひ献血にご協力をお願いします。



月日(曜)	時 間	場 所
10月2日(火)	9:00~10:00	(株)オーツカ(門間)
	11:00~12:00	トーギ(株)(北及)
	13:30~16:30	松波総合病院(田代)

【問 合 先】福祉健康課

お知らせ **子育てサロン「みんなで遊ぼう」**  
開催 子育て支援センター

乳幼児親子を対象に第一保育所(上新町)で子育てサロンを開催します。

♪笑顔でベビーマッサージ(足のマッサージ)♪

【日 時】9月8日(土) 午前10時~11時

【持 ち 物】バスタオル1枚・飲み物(お茶など)

※育児・マタニティ相談はありません。

♪親子で楽しくリトミック♪

【日 時】9月12日(水) 午前10時~11時

※育児・マタニティ相談もあわせて行ないますので、

相談される方は母子健康手帳をお持ちください。

【問 合 先】子育て支援センター

※車でお越しの方は、中央公民館駐車場をご利用ください。

お知らせ **オータムジャンボ宝くじの賞金は、**  
**1等・前後賞合わせて3億9,000万円**  
県市町村振興協会

【賞 金】1等 3億3,000万円×13本  
前後賞各 3,000万円×26本

【収 益 金】この宝くじの収益金は市町村の明るいまちづくりや環境対策、高齢化対策など地域住民の福祉向上のために使われます。

【発売期間】9月24日(月)~10月12日(金)  
(通信販売で買うこともできます)

【抽 選 日】10月19日(金)

お知らせ **楽しい児童館行事**

児童館

小学生や幼児親子を対象に次の行事を開催します。皆さんの参加をお待ちしています。

なお、申込みが必要な行事もあります。

<小学生行事> 午前10時~

月	日(曜)	行事名	申込み必要
10月	6日(土)	風船バレー	
	20日(土)	ボラクラブ	○
	28日(日)	つくってみよう	○
11月	11日(日)	頭脳ゲームにチャレンジ	
	17日(土)	ボラクラブ	○
	25日(日)	つくってみよう	○
12月	1日(土)	なわとび	
	9日(日)	つくってみよう	○
	15日(土)	クリスマス会(ボラクラブ)	○

<幼児親子行事>

■ピヨピヨひろば

午前10時30分~(要申込み)

月	日(曜)
10月	4日(木)・5日(金)
11月	8日(木)・9日(金)
12月	6日(木)・7日(金)

<乳幼児親子行事>

■Babyひろば

午前11時~(要申込み)

月	日(曜)
10月	12日(金)
11月	16日(金)
12月	14日(金)

■手づくりクラブ

午前11時~(要申込み)

月	日(曜)
10月	16日(火)
11月	20日(火)
12月	18日(火)

【申込・問合先】児童館



物流・商品在庫管理・海外輸出梱包

羽島梱包株式会社

岐阜県羽島郡笠松町北及1627  
TEL 388-1147 FAX 388-2719



ごみの処理は(株)野々村商店に!!

株式会社 野々村商店

一般廃棄物収集運搬業  
(笠松町許可)

岐阜市則松2丁目157番地  
TEL 058-239-9921

産業廃棄物収集運搬処理業

瑞穂市野田新田3977-1  
TEL 058-327-4030

お知らせ

**グループワーク開催**

福祉健康課

精神障がいの方やご家族、こころの悩みをお持ちの方の憩いと交流の場として、グループワークを開催しますので、お気軽にご参加ください。

【日 時】9月20日(木) 午前10時～11時30分

【場 所】福祉健康センター

【内 容】健康体操

【持 ち 物】タオル

【申込期限】9月13日(木)

【申込・問合せ先】福祉健康課

お知らせ

**こころの巡回相談・障がい者  
就労体験開催**

福祉健康課

地域活動支援センターの精神保健福祉士などが、こころの悩みや不安の相談に応じます。

また、精神障がいの方の就労体験も開催しますので、お気軽にご参加ください。

【日 時】9月26日(水)

午後1時30分～2時30分

【場 所】福祉健康センター

【内 容】こころの相談と就労体験

【申込期限】9月19日(水)

【申込・問合せ先】福祉健康課

お知らせ

**福祉医療費受給者証(重度・母子・父子)  
更新手続きを忘れずに**

保険医療課

「福祉医療費受給者証(重度心身障がい者・母子家庭等・父子家庭)」を使用されている方は、9月30日で有効期限が満了となりますので、更新の手続きが必要です。

この手続きをされないと、10月からの医療費助成が受けられなくなります。必ず更新の手続きをしてください。

【受付期間】9月14日(金)～28日(金)

【持 ち 物】・印鑑

- ・健康保険証
- ・現在使用中の受給者証
- ・振込先金融機関の預金通帳など
- ・更新案内はがき

【受付・問合せ先】保険医療課

お知らせ

**使用済みの食用油の回収**

環境経済課

ご家庭で使用済みの食用油の回収を町婦人会・生活学校の協力で実施しますので、ご利用ください。

【日 時】9月14日(金)

午前9時30分～11時30分

【場 所】役場、中央公民館、松枝公民館、  
下羽栗会館

※新聞紙、牛乳パック、ダンボール、アルミ缶も同時に回収します。

【問 合 先】環境経済課

お願い

**～働く未来を考える～  
就業構造基本調査を実施します**

企画課

10月1日現在で、就業構造基本調査が行われます。この調査は、統計的手法により、全国から選定した約47万世帯の15歳以上の方を対象に行われます。

我が国における就業・不就業の実態を明らかにすることを目的とし、提出された調査票は雇用対策や経済政策などを企画・立案する上で重要なデータとして利用されます。

調査の対象となった地域には、9月上旬から調査員がお伺いしますので、ご協力をお願いします。

【問 合 先】企画課

**健康増進普及月間****9月1日～30日****1に運動 2に食事****しっかり禁煙 最後にクスリ****～健康寿命をのばそう～**

いっしょに子育て

**笠松双葉幼稚園**

〒501-6064 岐阜県羽島郡笠松町北及66

TEL:058-387-9155

http://www.tsumiki.ed.jp

循環社会に奉仕する

**有限会社 内田商会**生活系ごみ 事業系ごみ  
引越などの粗大ごみ

羽島郡笠松町大池町9番地の1

TEL 058-388-1006

FAX 058-388-0765

お知らせ

**おいしく食べて健康!**  
**「低栄養予防教室」開催 福祉健康課**

食事は元気の源です。元気で長生きする方の食生活は、タンパク質やエネルギーをとり、体力・免疫力・筋力を保っています。

65歳以上の方を対象に、元気で長生きできる食事のヒントなど低栄養予防教室を開催します。

月 日	9月28日(金)	10月1日(月)	10月5日(金)
場 所	下羽栗会館 (中野)	福祉健康センター (長池)	中央公民館 (常盤町)
時 間	午後1時30分～3時		
内 容	◎低栄養予防の講義 「おいしくて簡単 食事のヒント」 ◎試食(調理実習は行いません)		
参加料	無料		
申込期限	各開催日 2日前		

【申込・問合先】福祉健康課

お知らせ

**「ヤングレディースクッキング」**  
**開催 町食生活改善連絡協議会**

食事は子どもの健やかな心と体を育てます。幼いころにつくられた一人ひとりの食習慣は、将来にわたって大きく影響するものであり、「食育」が大切になります。

乳幼児を持つ母親などを対象に、食育に関する講義や調理実習を行います。

必要に応じて、お子さんをお預かりしますので、希望される方は事前にお知らせください。

【日 時】9月19日(水)・11月29日(木)  
午前9時30分～午後0時30分

【場 所】福祉健康センター(長池)  
【内 容】講義(テーマ:食育のすすめ)・調理実習  
【参加費】500円(当日徴収)  
【持ち物】エプロン・三角巾  
【定 員】15人

【申込期限】9月10日(月)  
【申込・問合先】福祉健康課

お知らせ

**「よい食生活をすすめるための講習会」**  
**開催 町食生活改善連絡協議会**

牛乳や乳製品をとる習慣がなかった日本人は、現代でもカルシウム不足になりがちです。学校給食を卒業した途端に牛乳離れの傾向があり、ますますカルシウム不足が心配されています。

町内に住所のある方を対象に、牛乳と乳製品のおいしさ、健康への働きなどの講義や調理実習を行います。

【日 時】10月29日(月)  
午前9時30分～午後0時30分

【内 容】講義・調理実習  
【場 所】中央公民館  
【参加費】300円(当日徴収)  
【持ち物】エプロン・三角巾  
【定 員】30人

【申込期限】9月28日(金)  
【申込・問合先】福祉健康課

お知らせ

**平成25年度4月小学校新入学予定**  
**児童の健康診断案内**  
**羽島郡二町教育委員会**

来春、新入学を予定する児童の健康診断を行います。対象となる児童の保護者には、9月中旬までに各小学校より通知します。

【実施場所・日時】受付 午後1時～

学校区	月	日(曜)	場 所
笠 松	10月	3日(水)	笠松小学校
松 枝		4日(木)	松枝小学校
下羽栗		2日(火)	総合会館

【健康診断などの内容】

内科・歯科・眼科・耳鼻咽喉科の各検査と知能検査

※通知のあった学校で健康診断を受けられない場合は、必ず教育委員会へ連絡してください。ご不明な点があれば、お気軽にご相談ください。

【問 合 先】羽島郡二町教育委員会  
☎245-1133

ゴミのことなら何でもお気軽にご相談下さい。

 **高島衛生工業(有)**

ISO14001  
認証取得

岐南町平成6-110  
Tel: 058-248-0089  
<http://www.t-eisei.co.jp>

自然にやさしい 環境創造

**Shonan**  
**松南株式会社**

〒500-8358 岐阜県岐阜市六条南3丁目6番9号  
TEL.058-274-3224 FAX.058-276-0808



お知らせ

## 9月12日全国一斉に緊急情報 伝達試験を実施します 総務課

地震や武力攻撃などの災害時に、全国瞬時警報システム(J-ALERT)<sup>(注)</sup>から送られてくる国からの緊急情報を、皆さんにお伝えするための試験を行います。

【日 時】9月12日(水)

午前10時ごろと10時30分ごろの2回

### 【試験放送内容】

「これは、試験放送です」と放送されます。各家庭の個別受信機と屋外スピーカーから、毎日の定時放送と同じ程度の音量で一斉に放送されます。

※笠松町以外の地域でも、全国的に同様な情報伝達手段で試験が実施されます。

(注) J-ALERT<sup>(注)</sup>とは、地震や武力攻撃などの災害時に国から送られてくる緊急情報を、人工衛星などを活用して瞬時に情報伝達するシステムのことです。



【問 合 先】総務課

お知らせ

## エリアメール・緊急速報メールの 利用を開始しました 総務課

町では、NTTドコモ「エリアメール」、au・ソフトバンク「緊急速報メール」のサービス利用を開始しました。

このサービスは、町からの避難情報や地震などに関する情報を町内のNTTドコモやau、ソフトバンクの携帯電話(スマートフォンを含む)に一斉配信するものです。

事前にメールアドレスなどの登録は不要です。また、受信者側に料金が発生することはありません。※使用している携帯電話の設定が必要になることがあります。対応機種や受信設定方法などは携帯電話各社の販売店、またはホームページでご確認ください。

【問 合 先】総務課

お知らせ

## 全国一斉「高齢者・障がい者の 人権あんしん相談」電話相談所の開設

岐阜地方法務局

誰にも打ち明けることのできない悩みを抱えている高齢者、障がい者の方の電話相談に人権擁護委員・法務局職員が応じます。

相談は無料で、秘密は厳守されますので、お気軽にご利用ください。

【日 時】9月10日(月)～16日(日)

平 日 午前8時30分～午後7時

土・日 午前10時～午後5時

【相 談 先】岐阜地方法務局 ☎0570-003-110

お知らせ

## 酒害相談

県精神保健福祉センター

アルコール依存など、アルコールでお悩みの方や家族を対象に、岐阜断酒会の相談員による相談会を開催します。

【日 時】9月21日(金)、10月19日(金)

11月16日(金)、12月21日(金)

午後7時～9時

【場 所】岐阜市南部コミュニティセンター

【問 合 先】岐阜県精神保健福祉センター

☎273-1111(内線2252)

お知らせ

## 65歳以上の方を無料で ご招待します アクア・トぎふ

世界淡水魚園水族館「アクア・トぎふ」では、敬老の日特別企画として、下記の3日間、65歳以上の方を無料でご招待します。この機会に、ご家族でぜひお越しください。

【無料実施日】9月15日(土)～17日(月・祝)

※年齢を証明できるもの(運転免許証、健康保険証など)をご持参ください。

【開館時間】午前9時30分～午後6時

(最終入館は午後5時まで)

【問 合 先】世界淡水魚園水族館アクア・トぎふ

☎0586-89-8200

笑顔とクルマに会える街

# カラフルタウン



〒501-6115 岐阜県岐阜市柳津町丸野3-3-6  
TEL: 058-388-5400  
http://www.colorfultown.jp

あなたのお店を紹介してみませんか?

# 広報紙 広告募集

1枠 1か月 5,000円 【問合先】企画課

募集

## 町営墓地の使用者

環境経済課

【募集墓地】緑町墓地36区画・北及霊苑1区画

【区画の大きさ・使用料】

緑町墓地

区画の種類	区画数	区画の寸法 間口(m)×奥行(m)	永代使用料
特別区	4	0.885×0.885	33,100円
甲区	6	0.909×0.909	35,000円
乙区	13	0.909×0.909	30,000円
旧丙区	6	0.909×0.909	30,000円
丙区	7	1.000×1.000	30,000円

北及霊苑

区画数	区画の寸法 間口(m)×奥行(m)	永代使用料
1	1.100×1.100	90,000円

【申込資格】

- ・現在、遺骨をお持ちの方で、町内に住所のある方
- ・墓地の使用許可書の交付があった日から、1年以内に墓標を建立できる方

※現在、緑町墓地または北及霊苑を使用されている方は申し込みできません。

【申込・受付期間】9月10日(月)～11月9日(金)  
午前8時30分～午後5時30分  
(土日・祝日を除く)

【決定方法】抽選

【抽選日】11月30日(金)

【申込・問合せ先】環境経済課

募集

## 第42回笠松町美術展の作品

町美術展実行委員会

【開催期間】11月3日(土)～5日(月)

【出品者資格】町内に在住、在勤、在学(中学生以上)、または町内出身者や町内で学習されている方

【出品作品点数】1部門2点以内(1人3点まで)

【申込期限】9月21日(金)

【申込方法】出品申込票を中央公民館へ提出  
(出品申込票は中央公民館、松枝公民館、総合会館にあります)

【募集部門・作品規格】

部門	作品規格
日本画 洋画 版画 水墨画	60号以内 (額装を原則として、額には紐をつける)
彫工 塑芸	陶芸・ちぎり絵・刺繍・人形・パッチワークなど。 (特に限定はしません) 机上または壁面(ボード)に展示できる大きさ。 (壁面展示物には、つるし紐をつける)
書	色紙以上とする。(軸装または額装に限る)
写真	6つ切りから全紙を原則とし、作品には紐をつける。ただし全倍は1人1点とする。 (組写真は4つ切り以下)
デザイン	B全判以内を原則とし、額には紐をつける。

【問合せ先】町美術展実行委員会(中央公民館内)

## 町が所有する土地を一般競争入札で売却します

◆売り払い物件

所在地番	地目	実測面積	法令制限など	最低入札価格
岐南町野中7丁目121番	畑	259.59㎡	市街化区域(準工業地域)	6,577,000円
岐南町野中7丁目143番	田	436.95㎡	市街化区域(準工業地域)	12,860,000円
江川字村西159番2	田	62.07㎡	市街化区域(第一種住居地域)	1,518,000円

【入札日・場所】10月5日(金)午前10時から 笠松町役場大会議室(4階)

【受付期間】9月18日(火)から9月28日(金)まで(土・日曜日は除く) 午前8時30分～午後5時30分

【受付・問合せ先】総務課

秋の全国交通安全運動 9月21日(金)～30日(日)

「地域ぐるみで守ろう お年寄りと子ども」



お知らせ

## 「鮎鯨街道」レッツ・ウォーク 町文化協会

江戸時代に鮎鯨を運んだ街道を歩く市民ウォークが、今年も行われます。笠松エリアでは、笠松中学校生徒と各小学校の6年生が鮎鯨荷を運びます。終着の笠松みなと公園で、「アユ雑炊」の振る舞いも。ぜひご参加を!



鮎鯨荷を運ぶ子どもたち

【日 時】9月23日(日) 午前9時30分集合  
(小雨決行)

【集合場所】岐阜公園「総合案内所」前

【行 程】10:00岐阜公園出発→溝旗公園で  
昼食→15:00町福社会館→16:00  
笠松みなと公園到着

【参加料】無料

【問合先】町文化協会「鮎鯨街道プロジェクト」  
高橋恒美 ☎090-8952-1418

お知らせ

## 第61回笠松町民大運動会開催 町民運動会実行委員会

【日 時】10月7日(日)  
午前8時30分～午後4時(雨天中止)

【場 所】笠松中学校運動場

【主 催】笠松町民運動会実行委員会

お知らせ

## ぎふ清流国体「炬火リレー」を 実施します 教育文化課



ぎふ清流国体「炬火リレー」を、町内全域で実施します。

炬火リレーをより盛り上げていただくため、各中継地などで小旗を配布しますので、温かいご声援をよろしく願います。

なお、リレーコースや走者は、町ホームページをご覧いただくか、中央公民館にお尋ねください。

【日 時】9月9日(日) 午前10時～

【中継地など(炬火の到着予定時刻)】

出 発 地 松枝みなみ会館(午前10時)

第1中継地 松枝公民館(午前10時15分)

第2中継地 特別養護老人ホーム  
リバーサイド笠松園駐車場  
(午前10時27分)

第3中継地 児童館(午前10時37分)

第4中継地 役場庁舎(午前10時50分)

※役場駐車場で歓迎式典(笠松清流太鼓の演奏など)を行います。

第5中継地 中央公民館(午前11時15分)

第6中継地 スポーツ交流館(午前11時26分)

第7中継地 総合会館(午前11時41分)

第8中継地 愛生病院駐車場(午前11時52分)

最終到着地 笠松競馬場(午後0時30分)

※炬火リレー終了後、笠松競馬場で、ミニチュアホースの体験試乗やポニーとのふれあいなどアトラクションが開催されますので、ぜひ、ご来場ください。

輝け はばたけ だれもが主役



ご当地  
ミナモ

# 2012 ぎふ清流国体

第67回 国民体育大会

ぎふ清流国体

9月29日(土)～10月9日(火)  
水泳競技 9月13日(木)～17日(月・祝)

ぎふ清流大会

10月13日(土)～15日(月)

《笠松町》 9月9日(日)  
10月8日(月・祝)

炬火リレーを実施  
デモンストレーションとしてのスポーツ行事  
「グラウンド・ゴルフ」を開催(笠松みなと公園)



募集

## 第44回町民バドミントン大会 の参加

町体育協会

【日 時】10月14日(日) 午前9時～

【場 所】町民体育館 2階競技場

【参加資格】町内に在住・在勤の方

【種 目】ダブルス(1人でも出場可)

- ①一般男子・女子の部
- ②中学生男子・女子の部
- ③親子「母子」の部(小学生と保護者)
- ④親子「父子」の部(小学生と保護者)
- ⑤小学3年生以下の部
- ⑥小学4年生の部
- ⑦小学5年生の部
- ⑧小学6年生の部

【参加料】1人100円(大会当日徴収)

【申込期限】9月27日(木)

【申 込 先】町体育協会事務局(中央公民館内)

お知らせ

## 裁判所の「調停」で話し合っ てトラブルを解決しませんか

岐阜調停協会

家事(離婚、遺産分割など)・民事(交通事故、土地建物など)・特定(サラ金の借金返済など)でお困りでしたら、裁判所の「調停」をご利用ください。

「調停」のメリット

- ①自分でできる・手続きも簡単
- ②手数料が安い
- ③迅速な解決がはかれる
- ④相手と直接交渉しなくてよい
- ⑤非公開なのでプライバシーが守られる
- ⑥合意した内容は裁判の判決と同じ効力がある

【問 合 先】家事調停

岐阜家庭裁判所 ☎262-5346

民事・特定調停

岐阜簡易裁判所 ☎262-5286

募集

## 野外活動事業の参加

木曽川学研究協議会

はがきに、①事業名 ②参加希望日 ③参加者全員(はがき1枚に2人まで)の氏名(ふりがな) ④代表者の郵便番号、住所、電話番号を記入し、事務局へ郵送してください。応募者多数の場合は抽選となります。

事業名	薬用植物観察と 薬膳料理に親しむ会	須衛権現山 自然観察会	村国男依ゆかりの地をめぐる
内 容	薬用植物の特徴や薬効などの説明を聞きながら観察を行います。昼食は薬膳料理を楽しんでいただけます。	豊かな自然に触れながら植物の名前の由来や生態などを学びます。講師は、県立森林文化アカデミーの柳沢直准教授です。植物に関心があり、足に自信のある方が対象です。	山田寺跡、村国神社、熱田社、音楽寺など、村国男依ゆかりの地を見学。また、小説「赤き奔河の如く」の作者倉橋寛さんが、男依への想いを語るミニ講演会も開催します。
日 時	9月14日(金) 午前10時15分～午後1時	10月13日(土) 午前9時15分～午後3時30分	10月11日(木) 10月26日(金) いずれも午前8時45分～午後4時30分 ※同じ内容で2回開催
集 合 場 所	内藤記念くすり博物館 (各務原市川島竹早町1)	各務原市民公園北 (中央図書館北)	各務原市民公園北 (中央図書館北)
定 員	50人	15人	各30人
参 加 費 用	1,050円(昼食代込)	500円(昼食代込)	2,000円(昼食代込)
申 込 締 切	9月9日(日)必着	9月21日(金)必着	9月21日(金)必着
申込・問合先	木曽川学研究協議会事務局 〒501-6022 各務原市川島松倉1951-4 ☎0586-89-6055(月曜日休み)		

お知らせ

## 市民公開講座開催

## 認知症疾患医療センター

認知症に関する知識の向上と理解を深めるため、公開講座を開催します。

【日 時】9月27日(木) 午後2時～4時30分  
(受付は午後1時30分～)

【場 所】じゅうろくプラザ  
(岐阜市橋本町1丁目10番地11号)

## 【内 容】

目で見てわかる認知症介護-ジョイント寸劇-  
講師:六角僚子(NPO法人認知症ケア研究所代表理事)  
演者:劇団いくり(NPO法人認知症ケア研究所)

## 【申込方法・申込先】

住所、氏名、電話番号を記入し、FAX259-3376  
または☎247-2118(公益社団法人 岐阜病院)  
へお申し込みください。

## 【問 合 先】認知症疾患医療センター

・公益社団法人 岐阜病院 ☎247-2118  
・医療法人社団香風会 黒野病院 ☎239-0611

募集

## 県地方競馬組合パート募集

## 県地方競馬組合

【雇用期間】10月1日～平成25年3月31日  
※年度ごとに更新あり

【募集人員】1人

【応募資格】50歳までの女性

【選考方法】面接など

【勤務場所】笠松競馬場

【業務内容】主に投票所窓口発売業務

【勤 務 日】笠松競馬開催日(51日間)  
他競馬の笠松場外発売日(希望者のみ)

【日 給】日額5,700円～6,600円(交通費含む)

【勤務時間】午前10時～午後5時10分

【応募方法】履歴書(写真添付)を県地方競馬  
組合に郵送または持参してください。  
土・日・祝日の受け付けは行いません。

※郵送による応募は、9月20日の消印まで有効

【応募期限】9月20日(木)

【応募・問合せ】岐阜県地方競馬組合投票労務課  
〒501-6191 笠松町若葉町12番地  
☎058-388-0035

お知らせ

## 歯科衛生士再チャレンジ

## 研修会開催

## 県歯科医師会

資格を持っていながら結婚や子育てで職場を  
離れている歯科衛生士さんの復職を応援します。  
あなたも資格を活かして医療現場に復帰しませ  
んか?

【日 時】10月18日(木)  
午後0時30分～3時30分

【場 所】岐阜県歯科医師会館  
(岐阜市加納城南通り1-18)

【研修内容】講義・実習(SRPとPMTC、最近トピ  
ックス、岐阜県歯科衛生士事情、口  
腔ケアなど)

【受講料】無料

## 【申込方法・申込先】

申込用紙に必要事項を記入し、FAX276-1722  
またはEメールoffice@gifukenshi.or.jpへ

【申込期限】10月12日(金)

※希望者には、再就職の相談や就職先の紹介も  
行っています。

【問 合 先】(社)岐阜県歯科医師会事務局  
川瀬 ☎274-6116

ホームページ <http://www.gifukenshi.or.jp/>



名馬、名手の里 ドリームスタジアム

GIFU 笠松丸ば

## 9月の開催日程

10(月).12(水).13(木).14(金).24(月).25(火)

Odds Park  
オッズパークパソコン・ケータイで  
笠松競馬の馬券を  
購入するならオッズパーク!

オッズパーク 検索

## 9/14(金) 第39回オータムカップ(SPII)

(北陸・東海・近畿・中国交流)サラ系 3歳以上 オープン 1900m

<http://www.kasamatsu-keiba.com/>

9月の相談・保健



相談

内 容	日(曜日)	受付時間	場 所
悩みごと相談	5日(水)	13:00~15:00	福祉会館
	19日(水)		
心配ごと相談	在宅相談 担当地域民生委員		
行政相談	在宅相談 行政相談委員		
	岩田 修 宮川町57	☎387-3718	川口 淑 門間666
人権相談	在宅相談 人権擁護委員		
	保母勝壽 弥生町30	☎387-2782	
	則竹 緑 東陽町36-3	☎387-9625	
	後藤 稔 北及1183	☎388-1495	
	廣瀬とし子 長池263-2	☎388-1906	
	道家嗣典 門間524	☎387-8055	
	杉山詞一 円城寺1443	☎387-7867	
	三輪 恵 円城寺873	☎387-6110	
身体障がい者相談	在宅相談 身体障害者相談員		
	河尻和男 北及1902	☎387-5788	
	堀場靖隆 円城寺929	☎388-3791	
	早水春生 西宮町131	☎388-0029	
知的障がい者相談	在宅相談 知的障害者相談員		
	樋口一子 北及1578-2	☎388-3705	

● 第3日曜日は家庭の日 ●

9月16日(日)は、家庭の日です。心豊かな明るい家庭づくりをしましょう。

今月のテーマ

家族みんなで、先祖を敬い、お年寄りとの心のつながりを深めましょう。

今月の納税・納付

固定資産税	3期分
国民健康保険税	3期分
後期高齢者医療保険料	3期分
介護保険料	4期分
水道料金下水道使用料	3期分
保育料	9月分
放課後児童クラブ利用料	9月分

納期限 10月1日(月)

図書室からのお知らせ

今月のお休みはありません。  
今月の「おはなしかい」は9月8日(土)午前10時30分から中央公民館音楽室で開催します。



保健

(健診・予防接種・相談・教室など)

内 容	日(曜日)	受付時間	場 所
乳児健康診査・BCG予防接種	12日(水)	13:00~13:20	福祉健康センター
1歳6か月児健康診査・フッ化物塗布	13日(木)	13:10~13:50	
3歳児健康診査・フッ化物塗布	27日(木)		
お誕生教室	18日(火)	9:20~10:00	福祉健康センター
にこにこ教室	27日(木)	9:20~ 9:30	
歯みがき教室	11日(火)	9:30~11:00	
	26日(水)	13:00~14:30	
プレバマクラブ	26日(水)	13:00~13:10	第一保育所
育児相談・マタニティ相談	11日(火)	9:30~11:00	
	12日(水)	10:30~11:30	
	19日(水)	13:30~14:30	
健康相談	26日(水)	13:00~14:30	福祉健康センター
	10日(月)	10:30~11:30	総合会館
	11日(火)		福祉健康センター
	14日(金)		福祉会館
転倒予防教室	6日(木)	13:30~15:15	総合会館
	20日(木)		
貯筋(ちよきん)くらぶ～筋力アップ教室～	5日(水)	9:30~11:15	福祉健康センター
	19日(水)		
骨こつストレッチ～畳の上で行うストレッチ～	12日(水)	10:00~11:30	福祉会館
	26日(水)		
ふれあいひろば～認知症:関こもり予防教室～	11日(火)	13:30~15:15	福祉健康センター
ふれあい喫茶～高齢者の憩いの場～	10日(月)	10:00~11:30	総合会館
	11日(火)		福祉健康センター
	14日(金)		福祉会館
胃がん・大腸がん・肺がん検診	13日(木)	8:45~10:30	総合会館
	21日(金)		スポーツ交流館
	24日(月)		
	28日(金)		

## 退職（失業）による 特例免除制度をご利用ください

厚生年金（共済年金）に加入していた60歳未満の方が退職（失業）されると、役場で国民年金の加入手続きを行い、月額14,980円（平成24年度の金額）の保険料を納めることになります。ただし、保険料を納めることが経済的に困難な方には、申請によって保険料の納付を免除される特例免除制度があります。

この制度は、退職（失業）した年度と翌年度に限り、利用することができます。

### メリット1 保険料を一部納付したのと同じ！

保険料の納付を免除された期間の年金額の計算は、保険料を納付した場合の3分の1（支給割合は、国会で審議中です。）となります。

### メリット2 万が一の際にも確かな保障！

病気や事故で障がいが残ったときの障害年金や、一家の働き手が亡くなったときの遺族年金など、免除承認期間は支給対象の期間とされます。

### メリット3 退職（失業）された方の所得を除外して審査！

通常は申請者本人と配偶者、世帯主の所得が審査の対象となりますが、特例免除は、退職（失業）された方の所得を審査の対象から除きます。（配偶者、世帯主に一定以上の所得があるときは保険料免除が認められない場合があります。）

#### ○手続きに必要なもの

- ①年金手帳または基礎年金番号がわかるもの
- ②印鑑（本人が署名する場合は不要）
- ③失業を確認できる公的機関の証明の写し（雇用保険受給資格者証、離職票など）

#### ○手続きと相談先

役場保険医療課または岐阜南年金事務所



## 消防署 火の用心

羽島郡広域連合 ☎388-1195

## 9月9日は救急の日

救急医療に関する皆さんの知識と技術の水準をより向上、充実させる趣旨のもとに制定され、活動を行っています。

羽島郡広域連合では、羽島郡内に在住、在勤、在学の方を対象に、日曜普通救命講習を毎月第2日曜日に行っています。心肺蘇生法、AEDの取扱い、異物の除去や止血法といった生命の維持に関する講習が受講できます。

企業や自治体、仲間同士のグループで多数の方が救命講習の受講を希望される場合は、消防職員が出向し、講習を行うこともできます。また、救命講習のほかに、応急処置や水難救

助講習があり、傷病者の搬送法や乳幼児の心肺蘇生法などが学べます。

全国では、救命講習を受講された方が、心肺停止の現場に居合わせ、的確な救命処置で救われた命があります。一人でも多くの方が、救命講習を受講されるようお願いします。

また、突然の事態に対処できるよう、日ごろから救急医療の知識、技術の向上をしましょう。

【問合先】羽島郡広域連合消防本部

☎388-1195





## いよいよ開幕! ぎふ清流国体 ぎふ清流大会 皆さんの温かい声援をお願いします

会場地  
マップ

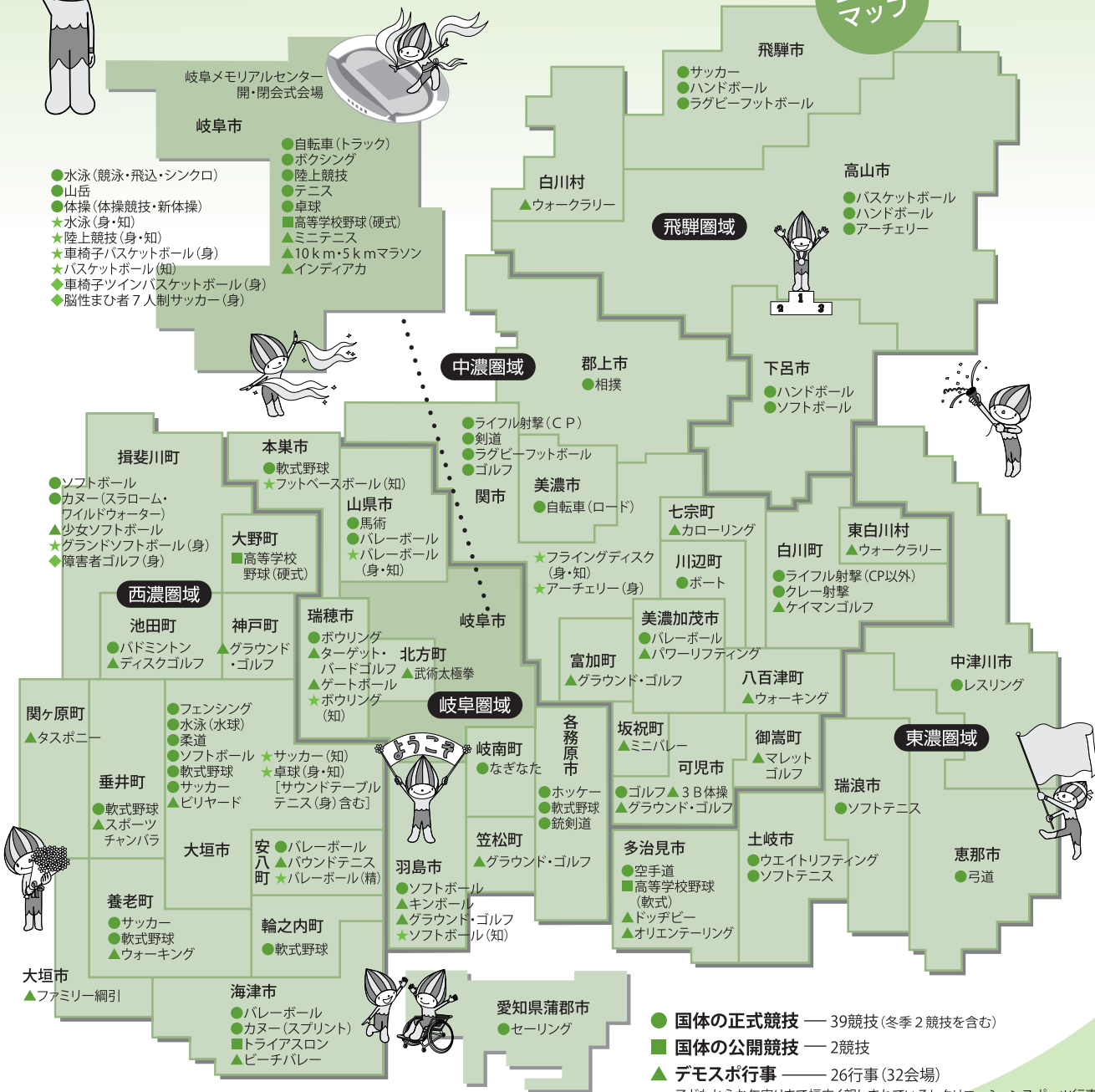

ぎふ清流国体 Web 検索

### ぎふ清流国体

総合開会式 ● 9月29日(土) 岐阜メモリアルセンター長良川競技場  
会期 ● 9月29日(土) ~ 10月9日(火)

会期前競技 水泳 競泳・飛込・水球・シンクロナイズドスイミング  
会期 ● 9月13日(木) ~ 17日(月) 開催地 ● 岐阜市、大垣市

### ぎふ清流大会

開会式 ● 10月13日(土) 岐阜メモリアルセンター長良川競技場  
会期 ● 10月13日(土) ~ 15日(月)

問 [ぎふ清流国体競技] ●国体の各競技会の詳細は、開催市町村の国体担当課へ。  
競技式典課 ☎058(272)8197

問 [ぎふ清流大会競技] ●ぎふ清流大会推進課 ☎058(272)8830



CULTURE

PICK UP EVENT



各競技会場への来場者に  
岐阜県産鉢花・  
切り花をプレゼント

- 岐阜メモリアルセンター / 期間中毎日1回配布  
(国体・大会両開会式および10月4日(木)は除く)
- 市町村の国体競技・公開競技・デモスポ行事、  
大会競技開催会場 / 競技開催日に配布  
※競技が複数日の場合は期間中1回のみ配布  
(一部の市町村・競技会場を除く)
- ▶数量 / 200 (デモスポ行事は100)、  
国体・大会両開会式は1,000
- ▶問 / 農産園芸課 ☎058(272)8436  
または開催市町村

岐阜県農産園芸課 [Web検索](#)

みんなで  
来てね!

岐阜駅前から  
ぎふ清流国体・ぎふ清流大会を  
皆さんと共に盛り上げます!



信長ゆめ広場  
杜の架け橋

炬火をお披露目します

- リレーで県内を巡った炬火をご覧ください。
- ▶点火イベント / 9月13日(木) 17:00 ~ 17:30
  - ▶炬火の展示 / 9月13日(木) ~ 28日(金)  
16:00 ~ 20:00 (13日は17:00 ~)
  - ▶問 / イベント・交流推進室 ☎058(272)8365

信長ゆめ広場  
杜の架け橋ほか

第2回ぎふエキマエ国体まつり

- ▶とき / 9月16日(日)・17日(月・祝)  
10:00 ~ 16:00
- ▶問 / 商業流通課 ☎058(272)8374

- ミナモと遊ぼうステージ
- ぎふ食の陣 (県内ご当地グルメ屋台村)
- ミナモを探せクイズラリー など

杜の架け橋

ぎふエキマエ・テント村

- ▶とき / 9月22日(土・祝) ~ 10月14日(日)  
11:00 ~ 16:00
- ▶問 / 商業流通課 ☎058(272)8374

- グルメ屋台
- 県産品の販売

ぎふ清流大会応援!

岐阜県障がい者  
ふれあい福祉フェア



- 県下の障がい者が制作した作品の展示・販売や福祉機器などを展示します。各種相談コーナーも開設しますので、ぜひお立ち寄りください。
- ▶とき / 9月14日(金) ~ 16日(日)  
10:00 ~ 18:00
  - ▶ところ / マーサ21 (岐阜市)
  - ▶問 / 障害福祉課 ☎058(272)8309

東海環状自動車道  
大垣西IC ~ 養老JCT間

国道21号と接続 名神高速と接続

- 9月15日(土) 15:00 ~
- ※高速道路通行料金が必要
- ▶問 / NEXCO 中日本 ☎0120(922)229  
または道路建設課 ☎058(272)8520

開通

●ミナモから交通規制のお知らせ●

ぎふ清流国体・ぎふ清流大会の開・閉会式当日は、会場の岐阜メモリアルセンター周辺で交通規制が行われます。また、各競技会場周辺道路は混雑が予想されますので、マイカー利用の自粛にご協力ください。

- ▶問 / 国体・大会県実行委員会 ☎058(272)8841

ぎふ清流国体 [Web検索](#)



ぎふ清流国体・ぎふ清流大会文化プログラム事業 特別展

岐阜県美術館

岐阜市宇佐 4-1-22  
☎058(271)1313  
休 / 月曜日 (祝日の場合は翌平日)  
開館時間 / 10:00 ~ 18:00

「枝」1956-62年  
(三重県立美術館蔵)  
© ADAGP, Paris & SPDA,  
Tokyo, 2012, CHAGALL®

マルク・シャガール -愛をめぐる追想

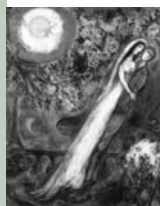

シャガールが描いた男女の愛、郷土への愛、家族間の愛、普遍的な人間愛など様々な愛の表現を紹介します。

9月5日(水) ~ 10月28日(日)  
観覧料 / 一般 1,200円  
大学生 1,000円

岐阜県現代陶芸美術館

多治見市東町 4-2-5  
☎0572(28)3100  
休 / 月曜日 (祝日の場合は翌平日)  
開館時間 / 10:00 ~ 18:00



荒川豊蔵「志野水指」  
1938-41年

MINO CERAMICS NOW 2012

県下で活動を続ける若手陶芸家や陶磁器デザイナーの作品によって、現在、そしてこれからのMINOを紹介します。

9月1日(土) ~ 11月11日(日)  
観覧料 / 一般 500円  
大学生 400円



林恭助「黄瀬戸壺」  
2009年

岐阜県ゆかりの人間国宝  
-美濃陶芸の系譜-

岐阜県は美濃焼の産地を擁し、多くの優れた陶芸家を輩出してきました。本展では県ゆかりの国指定重要無形文化財保持者(人間国宝)の作品を一堂に展示し、美濃陶芸に育まれた技と精神を紹介します。

12月24日(月・振休)まで  
観覧料 / 一般 320円、大学生 210円

岐阜県博物館

関市小屋名 1989 (百年公園内)  
☎0575(28)3111  
休 / 月曜日 (祝日の場合は翌平日)  
開館時間 / 9:00 ~ 16:30

山田貢 一越縮緬訪問着  
「ながれ」1957年  
(世田谷美術館蔵、撮影:上野剛宏)



国宝 絹本着色五大尊像  
のうち降三世明王像  
(来振寺蔵、画像提供:奈良国立博物館)

岐阜、染と織の匠たち 人間国宝三人展

県出身の染織の重要無形文化財保持者(人間国宝)である山田貢(友禅)、宗廣力三(紬織織・絁織)、2010年に新たに認定された土屋順紀(紋紗)の代表作を一堂に紹介します。県ゆかりの染織家たちの作品をお楽しみください。

9月21日(金) ~ 11月4日(日)  
観覧料 / 一般 600円、大学生 300円  
(10月30日~:一般 320円、大学生 110円)

飛騨・美濃の信仰と造形-古代・中世の遺産-

岐阜県の信仰に関する文化は各地域が豊かな個性を持っています。県内各地の仏像や仏画などを展示し、その価値とそれらに込められた人々の祈りを紹介します。

9月21日(金) ~ 10月28日(日)  
観覧料 / 一般 600円、大学生 300円

※県博物館、県美術館、県現代陶芸美術館、高山陣屋、花フェスタ記念公園は、高校生以下の観覧料・入館料が無料。

日本の文化を次世代に伝承し、歴史ある笠松の町で箏の音が、響くことを願って活動している萌芽会です。

子どもたちも箏の音が大好きです。

日本古来の箏や三味線の音に触れ、心豊かな時を一緒に過ごしましょう。

**【活動日】**月曜日から土曜日まで 午前10時～

**【場 所】**中央公民館・小学校 ほか

**【連絡先】**日原典子(下新町18) ☎387-2825



あさ い かな と  
おなまえ **浅井 哉音** (西宮町) くん

平成23年9月4日生  
浅井健次・美香さんの子



毎日歩きまわっています。  
早く2人のお姉ちゃんのように  
大きくなりたいなあ～

Hello!

こんにち  
は

しげ た り り あ  
おなまえ **重田 莉里歩** (米野) ちゃん

平成23年9月29日生  
重田和義・美千代さんの子



いつも元気なりりあちゃん。  
素敵な笑顔をありがとう。

**「こんにちは」コーナーの  
赤ちゃんを  
募集します。**



応募対象 平成23年11月生まれの赤ちゃん  
応募期間 9月28日まで(応募者多数の場合は抽選)  
応募方法 写真とコメントをご持参のうえ企画課まで  
お越しください。  
詳しくは企画課広報までお問合せください。

**まちの人口**  
平成24年8月1日現在

	前月比
人口	22,392人(減 34)
男	10,763人(減 16)
女	11,629人(減 18)
世帯数	8,338世帯(増 5)

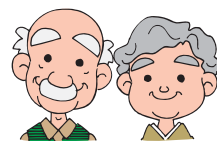

**町マスコットキャラクター「かさまるくん・かさまるちゃん」**

**11月号広報紙の表紙イラストを募集します**

採用された場合は、「かさまるくん・かさまるちゃん」のぬいぐるみをプレゼント。

**【応募期限】**9月25日(火)

**【応募方法】**作品と応募用紙(町ホームページからダウンロードできます)を企画課へ持参、郵送、メールで送信。

作品は手書き、画像ファイル(Jpeg形式かGif形式)どちらでも構いません。

**【選定方法】**企画課で決定

**【応募・問合せ先】**企画課 E-mailアドレス:kikaku@town.kasamatsu.lg.jp