



	ページ
第6回 岐阜広域合併協議会開催	2～3
川湊でワッショイ!!! リバーサイドカーニバル2003開催!! ...	4～5
スポーツの秋!! 第52回笠松町民大運動会開催.....	6
衆議院議員総選挙・最高裁判所裁判官国民審査 11月9日(日)投票日!!	9
あなたの情報は守られます!!	
住民基本台帳ネットワークシステムの個人情報保護対策 ...	10

第六回 岐阜広域合併協議会開催

第六回岐阜広域合併協議会が十月二日、岐阜商工会議所で開催され、次の事項について協議が行われました。

承認された事項

地方税の取り扱いについて
補助金等の取り扱いについて
交通関係事業について
商工・観光関係事業について
建設関係事業について
特別職の身分の取り扱いについて

継続協議となった事項

児童福祉事業について
上・下水道事業について

これらの内容については、今月の広報紙とともにお届けした「岐阜広域合併協議会だより第六号」に掲載してありますのでご覧ください。

乳幼児医療費助成について

第四回から引き続き協議を行っている児童福祉事業についての審議があり、とりわけ乳幼児医療費助成について様々な議論が交わされました。

笠松町の委員の委員の意見など

現在の笠松町が十五歳まで無料だからそのまま継続ということではない。二十一世紀は人口減少の世紀であり、将来に向かっての的確な判断をし、子供を育てやすい独自の政策が必要である。

岐阜市は近隣の市や町に政令指定都市を目指した働きかけを行ってきた。住民は希望と期待を持っている。今ここで結論を出すよりも、もっと議論を深めていきたい。

将来を見据え、何か特色のある岐阜市となってほしい。今の案のままでは、金太郎飴のように、他のまちと同じく平凡なまちになってしまうので



「乳幼児医療費について意見を述べる笠松町の委員」

はないのか。児童福祉の総合的な支援とは、言い換えれば点と点の支援であって、ずっと続く線の支援が大事なのではないか。それがまさしく義務教育終了まで続く医療費無料ではないのかと思う。

他市町の委員の意見など

合併後の財政状況を考慮して検討してはどうか。
少子化対策の必要性の異論は

ないが、乳幼児医療費を拡大するよりも、継続的に展開していくことができるような施策が必要である。

人口対策は地域間競争で、都市間の政策が問題である。人口が減ると財政も厳しくなるし、家庭の崩壊にもつながる恐れがある。入院は義務教育終了まで、外来は就学前までという折衷案でどうか。

児童福祉事業は優先順位の問題であり、夢のあるすばらしいまちをつくるための基本は財政基盤である。そのためには安定的な都市基盤を築かなければならない。

これらの意見を踏まえ、十月八日、協議会会長(岐阜市長)から各市町へ「外来は小学校就学前まで」「入院は義務教育終了まで」を助成の対象とする調整案が示されました。

この調整案をもとに十一月四日の第七回協議会で話し合われることとなります。

下水道受益者負担金制度について

今回の協議会で提案された項目の中で下水道受益者負担金の取り扱いについては、笠松町では未整備区域にかかる受益者負担金相当額を全ての受益者に賦課し、その他の市町は現行のとおりとする内容の調整案が示されました。

下水道受益者負担金については、合併協議会を構成する市町のなかでは、笠松町だけがこの制度がありません。この制度がないまま合併すると、合併の基本体性の確保に反し、合併の障害となることが予想されます。

この協議については、合併により町民の皆さんに新たな負担を強いることであり、説明と理解が必要であるためにこの協議を継続するように述べ、次回の協議会でも引き続き協議することとなりました。



合併後の税負担

広報十月号でお知らせしました地方税の取り扱いについては、前回の協議会から継続して協議を行ってきましたが、原案のとおり承認されました。

合併後の笠松町の税負担は次のようになります。

税目		現行	17年度	18年度	19年度	20年度	21年度	22年度	
市民税	個人 均等割	2,000円/年	2,000円/年	2,500円/年		3,000円/年			
	個人 所得割	3%~10%	現行どおり						
	法人 均等割	50,000円~3,000,000円	現行どおり						
	法人 法人税割	12.3%	現行どおり						
固定資産税		1.4%	現行どおり						
都市計画税		制度なし	課税を免除						0.3% ¹
軽自動車税		1,000円~7,200円	現行どおり						
事業所税		制度なし	課税を免除		600円/㎡・0.25%			2	

- 市街化区域内にある土地・家屋の価格(課税標準額)に0.3%の税率で課税されます。
- 事業所床面積の合計が1,000㎡を超える場合は1㎡につき600円、従業員数が100人を超える場合については従業員給与総額に対して0.25%の税率で課税されます。

合併後の地域づくりを考える懇話会開催

町では、合併後のこの地域が、暮らしやすい、魅力ある地域とするために、笠松町合併後の地域づくりを考える住民懇話会を八月に設立し、意見や提言を聞いています。

今までに「下水道受益者負担金」、「乳幼児医療費助成」、「町名・字名」などについての懇談を行いました。

この懇談の中で主な意見は次のようなものがありました。

下水道受益者負担金について

- 受益者負担金を徴収することになったら、理解の得られる金額を設定していただきたい。
- 岐阜市との合併を進める以上、既に整備済みの地域の住民も受益者負担金を負担するべきである。

- 笠松町と他の市町との行政界の地域は、合併によって羽島市や柳津町などの負担金の金額で賦課されることはありうるのか。
- 整備した後に「負担金を払って欲しい」と言っても詐欺にあつたという意見がでるかもしれないが、同じ町内で合併の前と後で、大きく負担が変わるのは不公平感が残るので、折り

合いのつく数字で負担をお願いするしかない。

乳幼児医療費助成について

- 医療費の問題だけではなく保育料など児童福祉全体で協議するべきである。

- 乳幼児医療費助成について、笠松町のスタイルを新しい岐阜市に対してアピールし、全国に発信する一つの大きな目玉としてほしい。

- これからのまちを背負う子供たちに投資して、児童福祉でまちづくりを行う施策を行ったら良い。
- 医療費無料を実施したことから町の財政が悪化してきたのではないが、財政を圧迫しないことも考えなくてはいいけない。

町名・字名について

- 地名の冠に「笠松」をつけてほしい。
- 地域性や方向を分かりやすくするため、「笠松町」の名前を残したほうが良い。
- 笠松地区は「笠松町 町」と「町」が2回続くので、「笠松」だけでとめたほうが語呂がよくスマートである。

10月号記事の訂正

10月号の記事中3ページ「合併後の主な地方税の調整案」の表中に誤りがありました。

お詫びして訂正いたします。

- | | | |
|-------|-----|--------|
| (誤)個人 | 所得割 | 3%~12% |
| (正)個人 | 所得割 | 3%~10% |

合併協議会で使用された資料や会議録は、役場1階の行政情報資料コーナーに設置してありますのでご覧ください。

また、インターネットでも見るができます。

<http://www.city.gifu.gifu.jp/g-gappei/>

川湊でワッショイ!!!

リバーサイドカーニバル開催!!

2003



第12回「リバーサイドカーニバル2003」が10月19日、木曾川河畔笠松港公園で開催されました。

「目標は優勝!!」10人の力を合わせEボートを漕ぐ参加者たち(第1回木曾川Eボート大会)

見事優勝に輝いた白川町の「ピアサポート八年会」(第1回木曾川Eボート大会) みんなで楽しくEボート体験乗船 岐阜工業高等学校のミニSLに子どもたちは大はしゃぎ!! 「フワフワ」には子どもたちの長蛇の列。ちびっこコーナーは大賑わい!! 「ぼくたち、私たちも頑張ったよ。」かわいらしい園児たちの演技(ステージイベント) 笠松中学校吹奏楽部によるすばらしい演奏に観客からは大きな拍手が送られました(ステージイベント) キャラクターショーではドラえもんの間いかけに会場の子もたちが大きな声で答えたりと、ステージと会場が一体となって盛り上がりました(ステージイベント)



当日は、今年のキャッチフレーズ「川湊でワッショイ!!!」にふさわしく、訪れた皆さんやイベントサポーター、スタッフの皆さんの溢れるパワーで大盛況の一日になりました。今年の目玉は、なんとと言っても「第一回木曾川Eボート大会」。来笠松町で開催予定の「飛騨・木曾川Eボート交流会」のプレイベントとして行われたこの大会では、三十七チームが参加し熱戦が繰り広げられました。ステージでは、子どもたちに人気の「ドラえもんショー(四次元ポケットがいっぱい)」が行われ、ドラえもんがステージに登場するやいなや子どもたちは大喜び! 「新しい時代・水辺の緑を守る」では、町民の皆さん一人ひとりのふるさとへのメッセージが書かれた木の葉がステージの上、大空に広がりに広がりにイベントを締めくくりました。イベントサポーターやスタッフの皆さん、出演、出店していたいた多くの皆さん、ご協力ありがとうございました。



皆さんのふるさとへのメッセージが書かれた木の葉が秋晴れの空を飾りました(ファイナルステージ)

あなたはどんなメッセージを書きましたか?



スポーツの秋!!

第52回

笠松町民大運動会開催



笠松町民大運動会が十月五日、笠松中学校運動場で盛大に開催されました。

当日は、町内対抗の「千二百メートルリレー」や「近代三種リレー」、「綱引き」などをはじめ、事業所やクラブの皆さん、中国研修生も出場の「職域・クラブ別リレー」、「子ども会ブロック別リレー」ほか、一般参加の競技などに多くの皆さんが会場されました。

また「各種団体仮装リレー」や「たして52」、閉会式後の抽選会では会場は大いに盛り上がり、子どもからお年寄りまで和気あいあいとした楽しい一日となりました。

(結果7ページに掲載)



馬も走る!? (職域・クラブ別リレー)



力を合わせて「ヨイショー!!」(町内別対抗綱引き)



このかたは...
もしかして広江町長!?



楽しい仮装に会場の皆さんは大爆笑!!
(各種団体仮装リレー)



「落とさないように気を付けて!!」
(ハイ宅急便)



各町内の皆さんの声援の中、力走する子どもたち
(子ども会ブロック別リレー)



Sports & Recreation

スポーツ & レクリエーション

国民体育大会 (秋季大会)に出場

第58回国民体育大会(秋季大会)が静岡県で10月25日から30日まで開催され、当町から次の皆さんが出場されました。(敬称略)

坂井田昌弘(陸上監督)
松枝 力(テニス監督兼選手)
尾藤 伸治(バドミントン少年女子監督)
下島喜代一(剣道)
高島 寛司(ホッケー少年男子)
杉山 将士(バドミントン少年男子)



10月7日、中央公民館で行われた激励会にて代表で謝辞を述べる坂井田さん(中央)

全日本学生卓球選手権大会に出場

第70回全日本学生卓球選手権大会が10月2日から5日まで尼崎市記念公園総合体育館で開催され、当町の長久保洋さん(月美町)が男子ダブルスの部に出場され、全国の強豪相手に健闘されました。

県シニアソフトテニス選手権大会で優勝

県シニアソフトテニス選手権大会が各務原市スポーツ広場テニスコートで10月5日に開催され、当町から鶴飼達哉さん(無動寺)が55歳以上の部に出場し、見事優勝されました。

町民バドミントン大会

10月12日(日) 町民体育館(敬称略)

一般男子の部

優勝 浅野 實・荒川忠男
準優勝 金森光治郎・森 俊夫
3位 森 勝宏・松岡伸克

一般女子の部

優勝 柳瀬麻希・松原由依
準優勝 西村由美子・奥村真弓
3位 森かおり・前田聡美
黒田さつき・福井晴美

中学生男子の部

優勝 浅野新也・則武和樹
準優勝 黒田匠馬・横井寛生
3位 荒川一真・柳江貴仁

中学生女子の部

優勝 永田知里・野田明里
準優勝 石原亜希・眞田智衣
3位 前田莉沙・小木曾友香
坪井仁美・岩崎亜美

親子(父)の部

優勝 永田伸二・智也
準優勝 荒川忠男・勇太
3位 松原秀昭・佑樹

親子(母)の部

優勝 戸崎明子・徹
準優勝 田原純子・美友綺
3位 奥村真弓・亮太
宮川洋子・真理奈

小学6年生の部

優勝 山田真也・柳瀬勇作
準優勝 戸崎 徹・服部 悟
3位 稲見咲希・福田亜実

小学5年生の部

優勝 西垣克哉・松原佑樹
準優勝 原 千晴・田原美友綺
3位 田島麻帆・岩田紗矢香

小学4年生の部

優勝 永田勝也・牧野峻平
準優勝 坪井梨恵・矢島夕貴
3位 井上貴昭・奥村亮太

小学3年生以下の部

優勝 大坪 誠・松原浩太
準優勝 野田純里・渡辺 爽
3位 浅野志帆・宮川真理奈

第52回 笠松町民大運動会

子ども会ブロック別リレー

優勝 第18ブロック
準優勝 第1ブロック
3位 第3ブロック

町内別対抗綱引き

(Aブロック)

優勝 北及第二
準優勝 田代西
3位 長池東

(Bブロック)

優勝 中門間
準優勝 長池北
3位 下本町

(Cブロック)

優勝 長池西
準優勝 田代中
3位 西金池町

(Dブロック)

優勝 清住町
準優勝 上柳川町
3位 円城寺

職域・クラブ別リレー

(男子の部)

優勝 羽島郡広域連合
準優勝 118番
3位 笠松野球育成者

(女子の部)

優勝 笠松刑務所
準優勝 笠松協会A
3位 モードイワサキ

町内別対抗近代三種リレー

優勝 下新町
準優勝 長池北
3位 門前町

町内別対抗1,200メートルリレー

優勝 田代西
準優勝 春日・東陽・常盤町
3位 円城寺



「いね」をいかに備えて

町・町自主防災会協議会 合同防災訓練



頭にけがをしたときの応急手当の方法を体験

町と町自主防災会協議会との合同による防災訓練が九月二十八日、笠松中学校・松枝小学校・下羽栗小学校の各会場で実施されました。

シャベルを手に土のう積訓練をする参加者たち



消火器による初期消火訓練

午前七時三十分のサイレンを合図に避難訓練が開始され、避難後それぞれの会場で、消防団、水防団、消防本部の指導で消火器による初期消火訓練・三角巾による応急手当訓練・土のう積みによる応急復旧訓練・人形を使った心肺蘇生法訓練を実施しました。最近特に、新聞やテレビなどで地震への備えが叫ばれていることもあり、多くの町民の皆さんが参加し、各訓練に真剣に取り組まれました。

なお、訓練に参加いただいた機関は次のとおりです。

ご協力ありがとうございました。

羽島警察署、町議会、羽島郡広域連合消防本部、町内の水防団、町消防団、町赤十字奉仕団、町婦人防火クラブ

災害義援金にご協力ありがとうございました

日本赤十字社 笠松町分区

「台風十号による日高周辺大雨災害義援金」を各施設で九月十二日まで受け付けました。

【義援金総額】

二万一千三百十九円

皆さんからの義援金は、日本赤十字社岐阜県支部を通じて送金させていただきました。

ご協力ありがとうございました。

赤い羽根共同募金にご協力をお願いします

10月1日

12月31日

岐阜県共同募金会笠松町分会

☎ 387・5332

衆議院議員総選挙 最高裁判所裁判官国民審査

11月9日(日)
投票日!!

投票日 11月9日(日)
時間 午前7時～午後8時
場所 第1投票区 笠松小学校講堂
第2投票区 松枝公民館
第3投票区 総合会館



投票できるかた

昭和58年11月10日以前に生まれたかたで、平成15年7月27日以前に笠松町で住民基本台帳(住民票)が作成され、町の選挙人名簿に登録されているかた

転入されたかたは前住所地で

平成15年7月28日以後に町外から転入の届出をしたかたは、投票日に笠松町で投票することができますが、前住所地の選挙人名簿に登録されていれば、前住所地で投票することができます。なお、選挙人名簿に登録されているかどうかは、前住所地の選挙管理委員会へおたずねください。

不在者投票

投票日に「仕事中」、「投票区の区域外に旅行中」などの理由で投票できないかたは、次の要領で不在者投票ができます。

【期間】10月28日(火)～11月8日(土)

最高裁判所裁判官国民審査の不在者投票は11月2日(日)からです。

【時間】午前8時30分～午後8時

【場所】役場 1階ロビー

【方法】宣誓書に書かれている不在者投票の事由を選択し、住所、氏名、生年月日を記入します。印鑑は不要です。

開票

【月日】11月9日(日)

【時間】午後9時～

【場所】中央公民館 3階大ホール

投票所入場券

10月28日(火)発送

入場券が届かない場合は、町選挙管理委員会(☎388・1111 内線224・225)へおたずねください。また、入場券をなくされたときは、投票日に投票所で係員に申し出てください。



笠松町選挙管理委員会・笠松町明るい選挙推進協議会

あなたの情報は守られます!!



住民基本台帳ネットワークの個人情報保護対策

存し、いつ、だれが、コンピュータを使用したか、追跡調査ができるようにシステムの改善を進めています。

住民カードの個人情報保護措置



カードの使用は、本人しか知らない暗証番号で照合します。カード偽造、改ざん防止のためにカードに防着用機能を加しています。カードを紛失した場合は、交付した市区町村に連絡すれば、すぐに使用停止措置をとることが出来ます。

このように住民ネットは安全、安心なシステムですが、今後とも個人情報保護に十分配慮し、万全な体制でシステム運営にあたっています。

【問合先】

住民課 戸籍住民係 内線 122

ます。
住民票コードの民間利用を禁止しています。

外部からの侵入防止



情報のやり取りは安全性の高い専用回線を利用し、ファイアウォールおよび侵入検知装置の設置により不正侵入を防止しています。また住民ネット端末機は、コンピュータウイルス防止のためにインターネットには接続していません。

住民票の写しの広域交付、転入転出手続きは簡素化され、転出市区町村から転入市区町村のみへ、本人確認情報以外の続柄、戸籍の表示などの情報が送信されず。(都道府県や指定情報処理機関のコンピュータへは情報は送信されません)

運用にあたっては、個人情報の保護を重要課題として次のような対策をとっています。

保有情報の制限・利用の制限

都道府県や指定情報処理機関()が保有する情報は、4情報(氏名・住所・生年月日・性別)と、住民票コードおよび住所などの変更情報に限定しています。

指定情報処理機関(住民ネットの円滑な運営を行うために、総務大臣により指定された機関で、住民ネットを24時間監視しています。(財団法人地方自治情報センターが指定されています))



情報提供を行う行政機関の範囲や利用目的を限定してい

通信を行う際にはデータを暗号化しています。
万一の場合には住民ネットを停止します。

内部不正利用の防止

住民ネット操作者には守秘義務があり、通常より重い刑罰を科しています。
操作者識別カードやパスワードによる厳格な本人確認を行い、正当な者だけがコンピュータを操作できるようにしています。



コンピュータの使用記録を保

年末調整 青色申告決算 説明会

【月 日】11月25日(火)

【場 所】中央公民館

年末調整説明会

【時 間】午前10時～正午

青色申告決算説明会

【時 間】午後1時～3時

説明会の案内書と申告に必要な関係書類を併せて事前に郵送しますので、当日ご持参ください。

【問合先】税務課(内線116・117)
岐阜南税務署 ☎ 271・7111

税金 夫婦と税(パートと税)

パート収入は、通常、給与所得となります。パートの年収から、給与所得控除額と基礎控除などの所得控除を差し引いた残額が課税される所得です。

また、内職などの収入は、事業所得または雑所得となりますが、パート収入とのバランスを図るため、一定の条件にあてはまる場合は、必要経費の特例が設けられています。

配偶者控除 & 配偶者特別控除

配偶者のパートの年収が103万円までであれば、配偶者控除が受けられ、配偶者特別控除についても、配偶者の所得によって段階的に適用されます。

詳しくは、最寄りの税務相談室または岐阜南税務署(☎ 271・7111)へおたずねください。



公民館生涯学習発表会開催

皆さんお誘い合わせのうえ、是非お出かけください

場所・月日	作品展示の部	ステージ発表の部
中央公民館 11月16日(日)	9:00～16:00 川柳、英会話、パソコン、木版画、陶芸、ビーズアクセサリー、毛筆習字、油絵、フラワーアレンジメント、茶道、写真 	13:00～ のびのびリズム体操 楽しいコーラス 着付、オカリナ 楽しい朗読 肩こり・腰痛予防の体操とマッサージ 楽しい日本舞踊
	茶道(お点前披露) 10:00～14:00	
松枝公民館 11月23日(祝)	9:00～16:00 生け花、スケッチ、茶道、歌謡舞踊、押し花アート、文化刺しゅうと木目込み人形、手編み、かな書道、中国語、水墨画、木版画 	13:00～ のびのびリズム体操 歌謡舞踊 大正琴
	茶道(お点前披露) 10:00～14:00	
総合会館 11月23日(祝)	9:00～16:00 トールペイント、着物のリフォーム、毛筆実用の書、クッキング、生け花、陶芸 	13:00～ のびのびリズム体操 太極拳 楽しいウォーキング体操 リズム体操

【問合先】中央公民館 ☎ 388・3231

こうなります！

預金保険制度

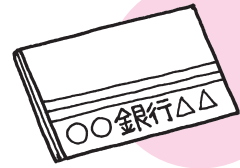

当座預金、普通預金、別段預金については、平成17年3月末まで引き続き全額保護されます。

定期預金などについては、これまで同様、預金者一人当たり、一金融機関ごとに元本1,000万円までとその利息などが保護されます。

平成17年4月以降は、当座預金などの利息のつかない預金が全額保護されることとなります。

農水産業協同組合貯金保険制度も同様の取り扱いがなされます。

預金保険対象商品と保護の範囲は？

商品の分類		期 間	平成14年4月～平成17年3月	平成17年4月～
預金保険の対象商品	当座預金、普通預金、別段預金		全額保護	利息のつかないなどの条件を満たす預金(2)は全額保護
	定期預金、貯蓄預金、通知預金、定期積金、元本補てん契約のある金銭信託(ビッグなどの貸付信託を含みます)、金融債(保護預り専用商品に限りますなど (1))		合算して元本1,000万円までとその利息など(3)を保護 [1,000万円を超える部分は、破たん金融機関の財産の状況に応じて支払われます(一部カットされることがあります)]	
預金保険の対象外商品	外貨預金、譲渡性預金、元本補てん契約のない金銭信託(ヒット、スーパーヒットなど)、金融債(保護預り専用商品以外のもの)		保護対象外 [破たん金融機関の財産の状況に応じて支払われます(一部カットされることがあります)]	

(1)このほか、納税準備預金、掛金、預金保険の対象預金を用いた積立・財形貯蓄商品が該当します。

(2)決済用預金といいます。「無利息、要求払い、決済サービスを提供できること」という3条件を満たすものです。

(3)定期積金の給付補てん金、金銭信託における収益の分配なども利息と同様保護されます。

預金保険制度に加入している金融機関は？

銀行(日本国内に本店のあるもの) 信用金庫 信用組合 労働金庫
信金中央金庫 全国信用協同組合連合会 労働金庫連合会

農協、漁協、水産加工協などの系統金融機関は、別途、農水産業協同組合貯金保険制度に加入しています。

詳しくは、農水産業協同組合貯金保険機構(☎ 03・3285・1272)までおたずねください。

もっと詳しく知りたいかたは？

預金保険機構(☎ 03・3212・6029) 東海財務局(☎ 052・951・2490)または金融機関の窓口におたずねください。

金融庁ホームページ

<http://www.fsa.go.jp/>

預金保険機構ホームページ

<http://www.dic.go.jp/>



国民年金の魅力と役割を 知っていますか

国民年金は、日本に住んでいる20歳から60歳までのかたは必ず加入しなければならない制度です。

将来のこと、家族のことを考えていますか？

もし、年をとって年金を受けられなかったり、病気や事故で一定の障害が残ったり、一家の働き手が亡くなったらどうしますか？

国民年金は、国が運営する確実な将来の支えです

社会全体で世代間扶養を行う仕組みをとっている国民年金は、将来の経済社会がどのように変わろうとも、やがて必ず訪れる長い老後の収入確保を約束できる唯一のものです。

保険料納付は、みんなの義務です

日本に住んでいる20歳から60歳までのかた（自営業者、フリーター、学生など）は、法律により、国民年金に加入し、保険料を納める義務があります。

保険料を納めると、生涯にわたり年金が受けられます

国民年金は、どんなに長生きしても生涯にわたって受けることができます。

「万が一」のとき、障害年金・遺族年金が受けられます

国民年金には、老後の生活を保障する老齢年金だけでなく、病気や事故で一定の障害が残ったときの障害年金や一家の働き手が亡くなったときの遺族年金があります。

年金額の3分の1は国が負担します

国庫補助の財源は、あなたやあなたの家族が納めている税金の一部です。

保険料は全額、社会保険料控除の対象です

国民年金保険料は、確定申告の際、全額社会保険料控除として認められています。



消防署

枯草火災を起こさない町づくり

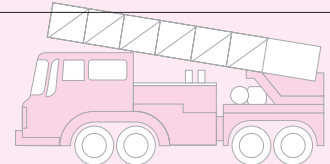

これから冬にかけて乾燥した季節風の強い日が多くなり、枯草火災が発生しやすくなります。

空地内に生えた草が、枯れたまま放置されていると、タバコの投げ捨て、悪質な放火などで枯草火災が発生する可能性があり、近隣の人にも恐怖感を与えてしまいます。

近年羽島郡内でも、枯草火災の際に、近くに駐車してあった自動車に飛び火し、全焼してしまった事例もあります。

そこで、このような枯草火災を防ぐため、次のことに注意しましょう。

たき火は燃えやすいものの近くでは避け、消火用の水を用意しましょう。

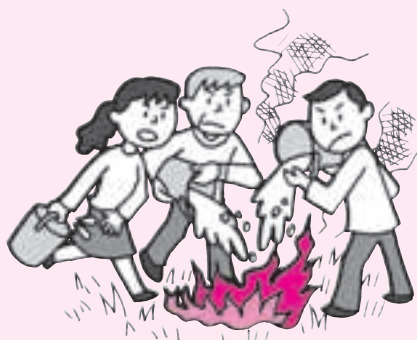

子どもにはマッチやライターなどに触れさせないようにしましょう。
喫煙者はマナーの向上に努め、たばこの投げ捨ては絶対にしないようにしましょう。
空地进行している人は枯草の除去に努めましょう。

気象状況に十分注意し、特に火災警報発令中には屋外では火を取り扱わないようにしましょう。
枯草火災は、皆さん一人ひとりの心掛けで防ぐことができます。火災予防にご協力をお願いします。

給食 大好き♡

キャロットポタージュ

材
料

4
人
分

- ・ にんじん ...1本(約180g)
- ・ たまねぎ150g
- ・ 米小さじ2
- ・ 固形スープの素 ...1~2個
- ・ 牛乳カップ1
- ・ 生クリーム ...カップ半分
- ・ バター大さじ2
- ・ 塩少々
- ・ こしょう少々

ビタミンAたっぷりのにんじんをなめらかな口当たりのスープにしました。にんじんが苦手な人でもこれならおいしく食べられると思います。

(作り方)

にんじんは、皮をむいて縦半分に切り、端から薄く切る。たまねぎは、あらめのみじん切りに切る。

鍋に分量のバターを溶かし、たまねぎ、にんじん、米の順に加えて炒め合わせる。水カップ3とスープの素を加え、煮立ったらアクをすくい、約十分間煮る。ミキサー、または裏ごし器にかけて鍋に戻し、牛乳を加えて一煮し、塩、こしょうで味を整え、生クリーム

を加える。器に注ぎ、パセリのみじん切りまたは、クルトンなどを浮かす。

米を入れるのは、スープにとろみをつけるためで、にんじんのポタージュには、小麦粉より米のとろみが合います。

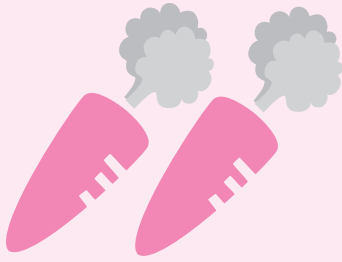

なかま

NAKAMA

いつまでも若々しく輝いて プリリアントメイト(ダンス)



若い人たちは、華麗なステップを夢みて、高齢者は、足腰を鍛え、姿勢が良くなるように。また、共にいつまでも若々しく輝いていたいという願いもあって、サークル名がプリリアントメイトになりました。タンゴやワルツ、ルンバやサンバなどのリズムに乗って踊るのは、とても楽しくてストレス解消にもなります。

時には実習にも出かけます。レッスンは、個人指導なので、定員は8人くらいです。現在2人程募集をしています。

〔活動日〕 毎月3回 土曜日

午後1時30分~4時

〔場所〕 中央公民館

〔連絡先〕 二見町 杉山弓子 宅

(0387-3643)

本の紹介

BOOK

中央公民館・松枝公民館・総合会館の図書室には、毎週新しい本が入ってきます。新着本は、ホームページの蔵書検索からご覧いただけます。

著者 田中耕一
発行 朝日新聞社



一般

生涯最高の失敗

著者 角野栄子
発行 ポプラ社



児童

リンゴちゃん

著者 エリック・カール
発行 偕成社



絵本

ゆっくりが
いっぱい!

突然のノーベル賞授賞に始まった一連の過激報道に戸惑い、憤りを感じた著者が、自分を理解して欲しいとの思いを込めて綴った作品。授賞が決まった日の混乱等のエピソードや独創性・創造性の源はなにかなど新たなメッセージを込めた会心の一冊。

おばあちゃんが作ってくれた人形のリンゴちゃんはとってもわがまま。「私を世界で一番好きになって。さもないと...」と言ってマイちゃんを困らせます。マイちゃんはリンゴちゃんと仲良くなれるのでしょうか？女の子と人形のとっても楽しいお話です。

ナマケモノくんはいろんな動物たちに「どうしてそんなにナマケてるの？」とたずねられます。でも、ナマケモノくんは、「ゆっくり・のんびり・おっとり」なだけ。周りのみんなものんびり静かな気分になります。この絵本でナマケモノくんと遊んだあと、あなたの周りの「ゆっくり」さんを探してください。



かさまつの子

笠松町道徳教育連絡会議



松波老人保健施設の訪問を通して

私たちの園では、年に数回、子どもたちが松波老人保健施設にいるおじいさんおばあさんを訪問し、交流会を行っています。今年の五月にも年長組の子どもたちがお邪魔をしました。訪問をする前には、園の子どもたちとおじいさんおばあさんにブレゼントする首飾りを作ったり、お歌の練習をしたりしました。「どんな物が喜んでもらえるだろう、どんな歌なら一緒に歌ってもらえるだろう」とおじいさんおばあさんたちのことをみんなで話し合いました。そして、「おじいさんおばあさんたちの中には、なかなかみんなのような小さい子に会えなくて寂しい人もいるかもしれないね」

とお話すると、「みんなのモリモリ元氣パワーをおじいさんおばあさんたちに分けに行こう」ということになりました。子どもたちも、自分たちがおじいさんおばあさんに元氣を分けてくれるんだという使命感のようなものを持ったようで、とても張り切って訪問の日を待ちわびていました。

訪問当日、老人保健施設に通され、たくさんのおじいさんおばあさんたちを目の当たりにするとちよっぴり緊張して体が固まっていた子もいました。しかし、集まっていたいただいたおじいさんおばあさんたちの子どもの見つめる温かい目や笑顔に触れると、子どもたちも少しずついつもの調子を取り戻していきまし

た。前回の訪問では慣れないためか、おじいさんおばあさんとなかなか触れ合えず、握手をするのもビクビクしている子どももいましたが、今回は二回目ということもあり、みんな優しくおじいさん

おばあさんに接していました。何か体で感じるのか、不思議とおじいさんおばあさんに優しく接していた子どもたち。そして、そんな子どもたちを見て思わず涙ぐむおばあさんがいたり、手を握ったまま一生懸命子どもにお話をするおじいさんがいたり。それだけでも、きつと子どもたちの中に何か感じるものがあつたのではないかと思います。そして、子どもたちの姿を細めて優しく見守っていたおじいさんおばあさんたちにも……

お歌のブレゼントとちよっぴとしたゲームをした後、お昼ご飯を一緒に食べました。苦手な物を残す子どもにも、「これにはこういう栄養があつて昔からこんないい伝えがあるんだよ」など、おじいさんおばあさんならではの知識を教えてくださいました。「よく食べたね」と優しく褒めてくださるかたなどいろいろみえました。

交流会自体は、ほんの短い時間ではありましたが、これからこのような機会を通して、お互い言葉で伝えたり、何かを体で感じとったりしていけたらな、と思います。そして、このような会を設けてくださる松波老人保健施設の皆さんにも感謝したいと思います。

笠松双葉幼稚園

教諭 遠藤 恵美



教育委員会だより

教育電話相談

悩んだら気楽に
電話してください
郡四町教育委員会
☎245・1133

どきどき・いきいき・しっとり

学校では「どきどき・いきいき・しっとり」がとても大切なこと、かつてお世話になった先輩教師に教えていただいたことがあります。私も実践の中で子どもたちの成長にとって、このことが大変重要だと実感しました。それは、次のようなことからです。

す。いかに子どもたちをやる気にさせ、いきいきと目を輝かせて主体的に取り組む姿を作り出すことがたくましい子どもを育てることになるのです。頑張りを見つけて褒めることや魅力のある活動を味わわせることなどが効果的だと思います。

運動会のスタート。係り決めの投票のとき。初めて全校の前で話すとき。劇や合唱などの発表。毎日の授業での発表でもどきどきする人がいるかもしれません。

仲間を思いやる気持ちや道徳的な心情の広がりはしっとりとした雰囲気になって表れます。一人ひとりの落ち着きも出てきます。行事や日常生活の中で人と触れ合う機会を多くし、仲間と作り上げる活動によってしつとりを作り上げることが大切なのです。

何か行動を起こしたとき、どきどきします。それが強かったときほど乗り越えたときの感動や達成感は大きくなります。うまくいかなかったときでも悔しさや挑戦した満足感が残ります。こつこつた「どきどき」が子どもを成長させるからです。

安心感がある集団の中で生活しているとき、子どもたちは自分らしさを十分に発揮できるからです。 「どきどき・いきいき・しっとり」を、家庭や地域の行事の中などでも、是非多くの子どもたちに味わわせてあげてください。

お問い合わせは

役 場 ☎ 388-1111
南 事 務 所 ☎ 388-1111
北 事 務 所 ☎ 387-6266
福 祉 健 康 セ ン タ ー ☎ 388-7171
中 央 公 民 館 (町体育協会事務局) ☎ 388-3231

松枝公民館 ☎ 387-0156
下羽栗会館 ☎ 387-2360
総合会館 ☎ 387-8432
福 祉 会 館 ☎ 387-1121
町 社 会 福 祉 協 議 会 ☎ 387-5332

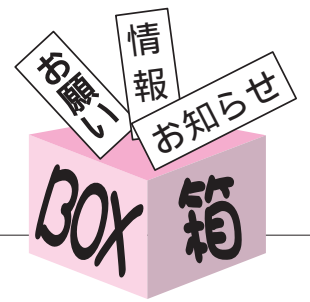

子育てサロン 子育て支援センター

【月 日】11月29日(土)
【時 間】午前9時45分～11時
【場 所】子育て支援センター
(第一保育所内)



【内 容】「親子で楽しい人形劇をみよう」
人形劇団モン・メール(町文化協会と共催)
小さいお子様には、保育士が付き添いますので、お気軽にご参加ください。
【問合先】子育て支援センター ☎ 387・2664

重度障害者対応ボランティア養成講座 岐阜地域福祉事務所

重度身体障害者の介護に対する関心があり、地域および施設などでボランティア活動を行うかたを養成するための講座を開催します。

【月 日】12月11日(木)・12日(金)〔両日共に参加可能なかた)〕
【時 間】午前10時～午後4時
【場 所】岐阜県立三光園(山県市大桑3606)
【内 容】重度身体障害者の介護を目的としたボランティア活動に必要な知識や技術を学びます。
【定 員】20人 申込多数の場合は抽選
【費 用】無料(教材費などについては実費徴収)
【申込期限】11月21日(金)
【申込・問合先】岐阜地域福祉事務所
☎ 264・1111(内線243・244) FAX264・2609

教育のつどい参加者募集

岐阜教育振興事務所

【月 日】12月6日(土)
【時 間】午後1時30分より
【場 所】羽島市立中央公民館(羽島市文化センター内)
【内 容】『地域社会と共に生きる「奉仕活動・体験活動」のあり方を考える』
小中学校の奉仕活動・体験活動について実践発表と意見交流を行います。
県民の皆さんの声をお聞かせください。
【定 員】50人
【申込期限】11月18日(火)
定員になり次第締め切り
【申込方法】ハガキまたは電話で「氏名」、「住所」、「電話番号」を申し込んでください。
【申込・問合先】〒500-8708 岐阜市司町1 岐阜総合庁舎内
岐阜教育振興事務所 地域教育課
☎ 264・1111(内線433)

水道メータの検針にご協力を

水道課

水道メータは、皆様のご家庭の水道料金などを算定するため、2カ月に1回検針にお伺いしています。いつも正しい検針ができるよう、メータの上に物を置かないように、また、検針員が犬にかまれないようにご協力をお願いします。



家庭教育シリーズ講座

中央公民館

町では、家庭教育の在り方について考え、明るく楽しい家庭づくりを目的として家庭教育シリーズ講座を開催しています。

第4回目は、次のように行いますので、是非お出かけください。なお、当日は、託児室を設けていますのでご利用ください。

【月 日】11月13日(木)
【時 間】午後7時30分～9時15分
【場 所】中央公民館 集会室
【講座内容】「社会の変化と子育て」
講師 教育総合アドバイザー
加藤 司郎 氏

全国一斉「女性の人権ホットライン」相談日開設 岐阜地方法務局人権擁護課

夫・パートナーからの暴力や職場などでのセクシュアル・ハラスメント、ストーカー行為など、女性に関わる人権相談に応じます。

相談は、電話のほか、面接でも応じますので、どなたでもお気軽にご相談ください。相談は無料で秘密は固く守られます。

【月 日】11月20日(木)
【時 間】午前10時～午後5時
【場 所】面接...岐阜地方法務局人権擁護課
(岐阜市金竜町5丁目13番地)
電話...女性の人権ホットライン ☎ 240・5580
【問合先】岐阜地方法務局人権擁護課または岐阜県人権擁護委員連合会事務局 ☎ 245・3181



体育施設 の 利用抽選会



運動場・テニスコート(12月分)
【月 日】11月25日(火)
【時 間】午後7時30分～
【場 所】中央公民館

安全運転講習会と映画鑑賞

羽島地区交通安全協会

飲酒運転などの悪質・危険な運転に対する罰則が強化されたにもかかわらず、依然として違反者がいます。そこで、交通ルールの厳守と正しい交通マナーの向上や、交通事故撲滅を期するために「講習会」を行います。

なお、受講者には表彰講習カードに証明捺印と粗品をお渡ししますので是非お出かけください。

【月日・場所】11月16日(日) 総合会館
11月19日(水) 松枝公民館
11月21日(金) 中央公民館

【時 間】午後7時～9時

【問合先】羽島地区交通安全協会 ☎387・5615

「年賀状の宛名書き」承ります

町シルバー人材センター

笠松町シルバー人材センターでは、年賀状の宛名書きを承っています。ご利用ください。

なお、年末は混み合いますのでお早めにお申し込みください。

【料 金】1枚30円から

別に事務手数料5%がかかります。

【申込・問合先】町シルバー人材センター ☎387・5332

ごみ川柳

見直そう あなたのゴミの あとしまつ

岐阜県第5回「ごみ対策」川柳コンテスト佳作



カサマツ 笠松 じゃりば

<http://www.usiwakamaru.or.jp/kasamatu>

紅葉シリーズ

4日(火) 7日(金)
5日(水) サラ・プリンセス特別 10日(月) JRA指定交流
6日(木) 11日(火) アラブ銀杯

サラブレッドカップシリーズ

19日(水) 24日(休) 全日本サラブレッドカップ
20日(木) JRA指定交流 25日(火)
21日(金) 26日(水) JA岐阜南杯

《中央・地方指定交流競走》

11月24日(休) 農林水産大臣賞典 全日本サラブレッドカップ(G)

岐阜県教育週間 学校公開

県立岐阜工業高等学校

<公開文化祭>

【月 日】11月2日(日)
【時 間】午前10時～午後2時
【場 所】岐阜工業高等学校全館
【内 容】

- ・各科、クラス、文化系部・同好会、育友会などの作品展示、バザーなど
- ・専門学科実習などの公開と体験コーナーでの「ものづくり」体験
- ・課題研究の中間発表、ロボット製作、各部活動の展示など

<学校公開>

【月 日】11月12日(水)
【時 間】午後5時55分～8時
【場 所】岐阜工業高等学校1号館、実習棟1号館、体育館
【内 容】

- ・授業参観...工業技術科の実習および座学を主とする公開授業
- ・懇談会...本校教育について保護者、学校評議員並びに地域関係者の皆さんとの意見交換

【問合先】岐阜工業高等学校 ☎387・4141

第6回学友会文化講演会

岐阜聖徳学園大学学友会

岐阜聖徳学園大学学友会では、テレビ番組「行列のできる法律相談所」に出演の弁護士・橋下徹さんを講師にお迎えし、文化講演会を開催します。是非お出かけください。

【月 日】11月21日(金)
【時 間】午後5時(午後4時30分開場)
【場 所】岐阜聖徳学園大学 羽島キャンパス 5号館 1階 多目的ホール(5101教室)

【内 容】これならできる! 男と女、仕事の家庭バランス生活(男女の現代における問題点について)
なお、当日は混雑する恐れがありますので、公共交通機関をご利用ください。

【問合先】岐阜聖徳学園大学 学友会 ☎279・0804

国有地売却のお知らせ

岐阜財務事務所

【売却物件】円城寺字上田512番地ほか岐阜市、羽島市、岐南町など12市町村69物件

【売却方法】一般競争入札(期間入札)による売却
入札は原則郵送により東海財務局(〒460-8521 名古屋市中区三の丸3-3-1)で受付

【入札受付期間】11月4日(火)～13日(木) 午後5時必着

【開札日】11月19日(水)

【問合先】岐阜財務事務所 ☎247・4252



携帯用の筆記具で、綿状の物に墨を含め筆をそえた

矢立

矢立は普流行した日本の万年筆ともいうべきもので、江戸時代から明治時代の初めにかけて、武士、町人、文人、僧侶などあらゆる階級の人々が腰に差して持ち歩いた筆墨の道具です。平成の今日ではほとんど使用することがなくなり

世の中から忘れ去られて姿を消してしまい、相当年配の人でも矢立を知らない人が多いと思います。

矢立の語源は、昔、文字を書く時に矢を立てて矢じりで書いたことや、証文を書くための道具で借権を取り立てる側からすれば、攻めの「矢」、債務を弁済する側からすれば「楯」で、「矢と楯」が変化して「矢立」となった説がありました。しかし、昔の古い辞書には、武士たちが戦場へ行く時に背負って行った「えびら」矢を立てて入れる箱の中へ入れて持ち歩いた筆記道具が「矢立」であると記されています。武士たちは、このえびらの中へ、故郷の妻子への便りや旅先で気付いた事柄、歌などを書くために筆と硯を入れて持ち歩いたものです。えびらに矢を立てて入れる箱の中へ入れた筆墨の道具が変化して、いつのころからか「矢立」と呼ばれるようになりまし。これが正しい語源であるとされています。

矢立が使われるようになったのは、戦国時代以降で、「えびら」の中へ入れて持ち歩くという矢立の語源からすると、戦国時代に始まり江戸時代に入って急激に発達したものと思われ。矢立の原始的な形は筆と硯と墨と水指しとが一つの箱の中に行儀よく並べてあり、これを紐でぶら下げて持ち歩きました。後に筆や硯を箱に入れて持ち歩くのは不便なため、これが改良され、筆筒の先へ墨壺を取り付けて一本の棒のようにしてこれを腰に差すようになりまし。更に筆入れと墨壺とを別にして墨壺は美しい紐でぶら下げ、根じめにはさんごやめづ、象牙などの美しい飾りを付けるとい。い。き。な。形。が。流。行。す。る。よ。う。に。な。り。まし。た。また、形を変えて旅をする時には、行李や挟み箱などの中に他の荷物と一緒にに入れて持ち歩くようになり、次第に飾り物のようなものも出てくるようになりました。

矢立は生活必需品だったので金銀を使った高価なもの少なく、その形も各人の好みに応じて千差万別でした。

資料館には、江戸時代の商人の旅道具の一つとして、つり下げ矢立や棒型の矢立を紹介、展示しています。

行政相談 人権相談

人権相談は、自宅でも応じています。相談の秘密は固く守られますのでお気軽にご相談ください。

人権相談	人権擁護委員	齋藤好子	中川町20	☎ 387・0812
		保母勝壽	弥生町30	☎ 387・2782
		後藤 稔	北及1183	☎ 388・1495
		杉原貴子	中野256	☎ 388・1496

行政相談は、現在、行政相談委員が欠員になっていますので、岐阜行政評価事務所（☎246・4411）へご相談ください。

11月 広報カレンダー

November

かまつホームカレンダーと資源とごみのカレンダーをあわせてご覧ください。

日 月 火 水 木 金 土

今月の納税・納付
 国民健康保険税 8期分
 介護保険料 8期分
 納期限 12月1日(月)まで



1

親子歯みがき教室 9:30~9:40 福祉健康センター
 心配ごと相談 13:00~15:00 福祉会館
 悩みごと相談 13:00~15:00 福祉会館
 にこにこ教室 9:20~9:30 福祉健康センター
 ふれあいひろば (機能訓練教室) 13:30~15:30 福祉会館
 健康相談 13:30~14:30 福祉会館

2 3 4 5 6 7 8

可燃物(笠) 可燃物(松・下) 可燃物(笠) 可燃物(松・下)

身体障害者相談 10:00~12:00 福祉会館
 育児・マタニティ・健康相談 13:30~14:30 下羽栗会館
 ふれあいひろば (機能訓練教室) 13:30~15:30 総合会館
 育児・マタニティ相談 10:00~11:30 第一保育所
 ツベルクリン反応検査 13:30~14:30 福祉健康センター
 プレバマクラブ 18:20~18:30 福祉健康センター
 心配ごと相談 13:00~15:00 福祉会館
 フッ化物塗布 9:30~11:00 福祉健康センター
 1歳6か月児健康診査 13:30~14:10 福祉健康センター
 BCG予防接種 13:30~14:30 福祉健康センター

9 10 11 12 13 14 15

可燃物(笠) 可燃物(松・下) 紙製容器包装 可燃物(笠) 可燃物(松・下)

健康相談 13:30~14:30 福祉会館
 ふれあいひろば (機能訓練教室) 13:30~15:30 福祉健康センター
 ポリオ予防接種 13:30~14:30 福祉健康センター
 心配ごと相談 13:00~15:00 福祉会館
 悩みごと相談 13:00~15:00 福祉会館
 献血 9:00~12:00 ギフメン(株)
 13:00~16:00 観光製作所
 フッ化物塗布 9:30~11:00 福祉健康センター
 3歳児健康診査 13:10~13:50 福祉健康センター
 お誕生教室 13:20~14:00 福祉健康センター

16 17 18 19 20 21 22

可燃物(笠) 可燃物(松・下) 可燃物(笠) 可燃物(松・下)

勤労感謝の日
 フッ化物塗布 9:30~11:00 福祉健康センター
 乳児健康診査 13:20~14:10 福祉健康センター
 育児・マタニティ相談 10:00~11:30 第一保育所
 ツベルクリン反応検査 13:30~14:30 福祉健康センター
 心配ごと相談 13:00~15:00 福祉会館
 健康教室(貧血) 9:00~9:15 福祉健康センター
 フッ化物塗布 9:30~11:00 福祉健康センター
 ふれあいひろば (機能訓練教室) 13:30~15:30 福祉会館
 育児・マタニティ・健康相談 13:30~14:30 福祉健康センター
 健康相談〔講義編〕(糖尿・肥満) 9:00~9:15 福祉健康センター
 BCG予防接種 13:30~14:30 福祉健康センター

23 24 25 26 27 28 29

可燃物(笠) 可燃物(松・下) 古紙類など紙製容器包装 可燃物(笠) 可燃物(松・下)

30



こ・ん・に・ち・は

おなまえは

押しきゆうと
押木優斗くん(長池)

押木健二・志のぶさんの子



平成14年
11月23日生
射手座

はじめまして、優斗です。
僕はテレビのリモコンが大好き。

でも、もっと好きなことは、パパやママの腕をつまむこと。
パパやママは「痛いからやめて！」
って言うけれど、楽しいからやめられないんだ。
早く歩けるようになってお外で遊びたいな。

おなまえは

さかい ひめか
酒井姫華ちゃん(無動寺)

酒井政弥・珠希さんの子



平成14年
11月21日生
蟹座

こんにちは、姫華です。
あたしは、お外がだいスキ。
うれしくて、つい大きな声
でお話しちゃうの。
パパとママには「シーッ！」って言
われちゃうんだけど…
大きな声が聞こえたら、あたしを
探して声をかけてネ。

まちの人口

平成15年10月1日現在 前月比
人口 22,079人(減17)
男 10,635人(減5)
女 11,444人(減12)
世帯数 7,424世帯(減2)

表紙

「イチニツ!イチニツ!」
掛け声に合わせ、10人の心を
一つにしてゴール目指しEポ
ートを漕ぐ参加者たち。
(10月19日、リバーサイドカ
ニバル2003「第1回木曾川
Eポート大会」より 関連記事
4~5ページ)

当選者
松田正孝、村瀬早苗、山田貞子
(敬称略)

9月28日

9月号クイズの答え

号でお知らせします。

当選者は広報かさまつ1月

号まで応募してください。

応募方法は 官製はがきに問の

答え・住所・氏名・年齢・電

話番号を明記のうえ、11月末

日までに秘書広報課広報クイ

ズ係まで応募してください。

当選者は広報かさまつ1月

号まで応募してください。

応募方法は 官製はがきに問の

答え・住所・氏名・年齢・電

話番号を明記のうえ、11月末

日までに秘書広報課広報クイ

ズ係まで応募してください。

広報クイズ

次の質問にお答えください。
正解者の中から抽選で3人の
かたに図書券を贈呈します。
問 衆議院議員総選挙の投票日
は11月何日?